大同報
第一版
發行人 衣貫田　編輯人 梁世錚　印刷人 韓紹衡　發行所 新京東六馬路 大同報社
報費 一份五分 一月壹元三角 外埠酌加郵費
廣告價 一行二元

欲購物者請臨三中井

滿德貿易協定更新
有效期間延長一年
昨在新京舉行簽字式

滿德貿易協定於本年五月末日滿期，故兩國政府關於該協定之滿期後的措置，加以種種研究，經屢次交涉結果，此次兩國對于原協定，復加若干修整，俾使即應當前情勢，而將其有效期間，更延長一年，彼此意見業已一致，故於十二日午前十一時起在國務總理官邸舉行滿德通商協定更新協定簽字式，德側有秋爾彭參事官、威爾通領事、郝比秀巴爾那共斯代表，我方章外務局長官、武部總務長官、松木、谷兩次長、青木法制處長、田代外務局次長、經濟部青木金融司長、興農部結城次長以下關係者列席，由德側瓦古納公使與我章外務局長官之間，簽字蓋印，是日，瓦古納公使身着那共斯禮服我方章長官身着協和禮服威儀凜正式畢各關係者，於和氣靄靄裡乾盃至十一時十分休憩正午舉開双方關係者之祝賀午餐會，（照片＝滿德貿易協定簽字式式場）

滿德兩國共同聲明

滿德貿易協定更新兩國政府於九月十二日午前十一時十五分發表共同聲明、聲明原文如下、
「康德五年九月十四日署名之關於滿洲國與德意志國間貿易及支附之協定，共有效期間，以本年五月卅一日爲期滿故滿德兩國政府間，關於滿期後之措置，經協議結果，對于原協定加以若干修正，以即應當前之情勢，而將其有效期間，遡至本年六月一日起，更延長一年，彼此意見業已一致，本日滿德兩國全權委員，對於本協定，於新京業行署名蓋印矣，」

双方始終互讓
午餐會上章外務長官致詞

滿德通商協定更新協定終了後，開祝賀午餐會，在席上，由章外務局長官有大要如左之致辭

這次由於駐滿德意志公使華根納閣下，以及關係諸位絕大的努力得以在滿德兩國間的親善友好關係上，完成了關于滿德貿易協定有效期間自本年六月一日起，更延長一年之協定，及順應當前勢態之約欵及署名蓋印，本官殊爲欣快之至，諸位都所深知，最近國際情勢，非常變化，所以滿德兩國間，經濟的欲求，亦和從來異其趣旨，我順應此種情形，加以若干的修整以延長本協定，爲這次交涉的重點，雖然經過種種困難，而双方始終在互讓的考慮下，進行交涉，以致達到今天的蓋印，當此値得紀念之時，本官於此舉杯敬祝希特勒總統閣下健康，德意志國的繁榮和華根納公使閣下的健康，

瓦公使致詞
親善關係益密

章長官致詞後瓦古納公使起立致辭如左

前於一九三八年締結之舊貿易協定，更爲適應來日之事態，延長其有效期間一年，此協定簽字式業已終了，堪稱滿德兩國益愈繼續親密通商之具體的表現，希望本協定之更新，今後能更對兩國物資之交流有所貢獻，兩國親善關係愈趨緊密，余以德意志公使之資格對滿洲國政府予余之幾多好意，深表感謝之意，茲借主人之酒盃，謹祈滿洲國皇帝陛下聖壽無疆，並祝滿洲國之發展與隆盛更祝外務局長官章閣下之健康，

警務廳長會議
協商明年實施計劃

治安部警務司，於十二日午前九時，在治安部大臣會議室，開全國警務廳長議會，中央側有澁谷治安部次長、谷口警務司長並各科長，及地方側各省警務廳長等五十餘名出席首由三宅警務科長致開會辭，繼續有谷口警務司長之概略的訓示，此後稍憩片刻，乃移於懇談說明中央側明年實施之計畫，及預算編成之方針，對應地方側之質疑，始終以真摯態度，而進行討論，預定於午後五時散會云（照片＝全國警務廳長會議議場）

本年事業資金計畫
勢須三次縮減
實行額將減至十五億圓

政府當局爲應付內外金融經濟情勢，與物動計畫高度重點主義，極力抑制通貨膨脹與物價昂騰併內國際收支之調整，有確保之必要，遂將主要會社百五社之本年度事業資金計畫二十六億五千萬圓在本年六月縮爲二十億圓更順事態之推移，該二十億圓中節減實行額十八億圓，留保額二億，唯因物資需給關係，事業計畫，猶須强化重點主義，不急不需之事業，巳至徹底的展延或停止之情勢，職是資金計畫之實行額，由十八億圓又減一成六分餘，而爲十五億圓之第三次縮減，蓋不可免，當六月縮爲廿億圓時，係參酌每四半期策定之物動及滙兌計畫，對於物動，滙兌分配中止事業部分之資金，一概消減，一方縱使與物動計畫無直接關係之事業或資材之一部能保有者，但關於有悖重點主義，認爲不急或者難期急速成果者，亦悉予停止資金等籌措，在此方針之下，樹立改訂資金計畫，並根據此編成每四半期之實行計畫

唯現當第三、四半期之十二月分計畫資金實行額編成前因資材等籌措不可能，不得已較計畫年度有展延留保者，但新加約三億圓，若合前者廿億圓中之二億圓，則留保額爲五億圓，緣政府從來當資金減縮時，對於民生之安定亦欲急速確保，是以關係生活必需品之國內生產並爲供給住宅之資金需要，特別加以[illegible]基於住宅建築三年[illegible]戶計畫，將一年間三萬戶之建築關係資金，編入本年度資金計畫，且爲計畫上之重點，以期於實行完璧無憾，唯資材拮据，在冬季前，違論共豫定數，即共實行程度，已僅能確保二成情勢，於斯因土建計畫之大展延資金計畫，將有自然收縮的現象云，

資金籌措不變
三四半期將與日開始折衝

關於根據本年度全體資金計畫之十一—十二月第三四半期日圓資金籌措要求計畫，頃已作成經濟部原案，該案內容，業於九日移牒於駐日大使館，與大藏省等之對日折衝，將由古木大使館附參事官擔當，此次我國經濟部關係官，似無須東上，第三、四半期圓資金籌措，大體襲者青木金融司長第二四半期折衝結果已得諒解，將依下列方針磋商，

一、關於日滿兩當局間協定籌措預定額，日本方面以責任籌措，對於由期間中展延者，亦不停止

一、資金之籌措，市場起債陷於不能時，則藉大藏省存欵部擔承，統制資金動用使之籌措不發生障碍，

一、政府保證社債物發行不受歡迎時，則以之爲政府投資事業公債乃至興銀債發行，請求適宜措置，

關於七月十八日閣議決定之對滿投資計畫，並滿洲國側全體資金計畫，日滿互相之根本的諒解，業已成立，日本側閣內多有對滿理解者，故此次籌措折衝，當能圓滑進行

再第二、四半期籌措時對處日本側起債市場不佳滿炭、本溪湖煤廠、昭和製鋼等既定社債，暫行廢止，統括轉爲政府公債發行，但此畢竟爲一時的辦法，會社獨自發行社債之方針，根本的不變更，故此次磋商，必要社債，亦於發行方針下，預定各社債發行額，按起債市場之情勢，採取適宜處置云，

駐華意使抵津

【天津十二日電】駐華意大利瑪爾基諾公夫妻，由北戴河歸途，於九日抵天津，十日與日本側懇談同夜駕臨意總領事招宴，十一日夜出席武藤總領事招宴，有種種懇談，

暗殺無錫前知事
犯人全部被逮捕

【蘇州十二日電】據蘇州憲兵隊本部九月十一日發表稱於本年一月九日對暗殺前無錫知事楊壽桐氏之敵匪忠義救國軍區隊長等一黨之兇漢八名，由我方電擊的搜查陣形之構成，於犯行後僅僅一週間內，即行一網打盡，同時於軍法會議，均被處刑然而本件之主犯陸金坤以惡運未盡於寸刻之差脫出搜查網而行逃走爾來脫離忠救軍第十枝於懊惱不安之下彷徨於匪賊地帶以和平救國之假面對良民欺詐不意天網恢恢於八月廿三日在無錫城內被憲兵逮捕已爲靜待軍法會議處斷之囚犯矣於是對無錫二十萬民衆先導者行以殺害且一時擾亂該地治安之本事件暗殺犯人由首魁陸金坤之逮捕，已無餘黨，悉被檢舉因之搜查亦隨之終結，

新四軍殲滅期近

【江北十二日電】江北新四軍擊滅戰，至十一日午後達最高潮，北進各部隊並轉壓迫敵於三河之線隨所掃蕩四分五裂之敵中即正面右翼木戶、石井部隊午後四時由桐城鎮進入三河東端之黎城鎮及永豐鈴木部隊將企圖脫出包圍網而南下之共匪於牛塔集爲中心之十數公里圓周內捕捉殲滅，他各部隊亦各分別在三河、洪澤湖之線掃蕩殘敵，如是，自九日開始之赤匪包圍戰，幾已完成共目的，至本日中殆告終結之形勢云，

共軍窮途末路
始行企圖遮斷石太線
一俘虜赤裸暴露內情

【太原十二日電】由於軍需資材缺乏，民衆窮迫離叛及國共相剋激化等於敵側陣營部內，頓起戰爭嫌惡，因之和平熱望之聲澎湃而至奉戰主腦部遂對此躍起籌劃對策惟據於五日在石太線南方地區對共匪殲滅戰之際，由日方捕虜之第百廿九師決死第三縱隊七團將校高某之言稱，襲於鐵路遮斷之企圖蓋亦即爲打開此深刻的苦悶，藉以獲得民心而於交戰展開有利之窮餘之策是也頗對焦土抗戰之敵陣營的內情，暴露無餘，殊堪注目復據高某談稱關於此次鐵路襲擊之動機，

一、即因民心離反和平派著著昂揚即於將兵間對於戰亦行懷疑，且於戰意喪失之同時脫走，投降者續出不窮因之以由鐵路襲擊得收戰果而對民衆之信用有以奪還及對將兵士氣有所鼓舞也

二、對崩壞之山西省內的共產軍之地盤再行鞏固及於謀對重慶軍勢力增强之同時對陝西方面之聯絡强化行以狙碍等云

三、即因於交戰繼續物資之缺乏，稅金過重，壯丁强制徵募等於民衆間苛酷的負擔過於强烈因之其信用日墜一日，於是最近將兵間多抱有對繼續交戰乃爲導中國於滅亡之途，及單爲保持國共主腦部之利益而行者等懷疑心理是以脫走，投降者等亦續出不窮且尤以百廿九師決死隊第三縱隊等曾以平順，黎城路城地區一帶爲本據，但自本年於佛脚上附近受有由日本軍田原部隊之殲滅的打擊共他共產軍亦均被日軍攻擊多次於將兵之戰勝感等已完全喪失因之於軍主腦部以對鐵道大事襲擊而收戰果，藉期挽回已往之不名譽戰爭而將兵之士氣有所鼓舞，同時對共產軍之實力於民衆之信用藉以取還

且於西安方面對日本軍之進攻非常恐惧，反戰反共機運已形深刻化因之共產軍欲於山西省內鞏固勢力必須於西安方面置揚宣傳效果始克有濟此即爲今回企圖之動機要之對於交戰繼續乃以此爲打開重大危機而行者也結果全相背逆而惹起民心離反，將兵之戰意喪失及於地盤勢力之喪失同時而予重慶軍以可乘之隙云

煤油等輸出手續
美國又行强化
日外務當局嚴重監視

【東京十二日電】美國對日態度最近著成挑撥的此次又傳出國務省强化原油及石油製品之輸出手續摘出航空用石油即是原油亦在事實上禁止輸出之報道即美政府甚於國防强化促進法，自上月一日以後，凡原油及石油製品之輸出一律須經大總統之許可，關於奧克坦價八十七以上之航空用石油請求禁止之對日輸出之措置，據最近美國商報之報道稱，此次國務省，對各方稅關當局發出新通告，適於航空用石油摘出之原油，即沸騰點華氏七十度乃至三百五十度及超奧克坦價八十七以上之石油炭化水素或總量有炭化水素化合物百分之三之原油，亦不許可輸出，

外務當局關於此事，重視此不快行動，嚴重監視其推移云，

傳德軍已行登岸？
在北愛爾蘭的一角

【紐約十二日電】繼英德兩空軍的首都爆擊應酬之後的德軍，對英國本土上陸作戰亦將實行，今據十一日午後I・N・S・通信社布達佩斯多特電稱，據英斯科無電放送，德軍已由北愛爾蘭一角實行敵前上陸，對此各方殊起一大衝動，但尙未有確報，

戰局決定在兩週內
德方積極佈置
空軍擾亂後方英竭力防備

【倫敦十一日電】英國之本國防衞現已遭逢重大危局，由觀測上以今後二週間之推移作爲戰局之決定的要因，自八日以來倫敦受連續爆擊於全市的物質損害及人命的損傷甚夥今後更將形成激化無怪乎倫敦市民皆呈異常緊張之色，尤其因夜間空襲致使地上市民宛然見有敵機一任在首都上空跳梁高射砲，照空燈部隊做什麼了呢，英國空軍爲何在夜間不實行挑戰引起市民一部疑問英國空軍當局因德機於夜間做極高度之飛翔，對於捕捉上實爲困難故目下正在研究對夜間空襲防備之有效措置方法中，並加以說明如次，

英首相激勵國民

【倫敦十二日電】蔡奇爾首相，於十一日夕刻由官邸行如左之放送，當此乾坤一擲之重大時期，要請國民奮勵，目下德軍在北方諸港及法國沿岸集結數百隻兵艇，此乃德軍覬覦侵略英本土之機，國民應覺悟，來週是我帝國有史以來，最重大乾坤一擲之秋，德軍持續爆擊倫敦之意圖不外欲使英國當局以英國空軍空爆柏林傾全力以圖報復而已若如此德軍將於上陸作戰上分散英國空軍攻擊力，然英國空軍並不陷入斯種奸計內惟始終持續爆擊法西岸諸港荷蘭、比利時等海岸粉碎德軍之全基地德軍又於如上所述之意圖外，尙期待以現在之大規模空襲，攪亂民衆生活使民心動搖，又擬挫折英國民士氣，俟機待時，以圖一舉侵入而解決戰事，例如對市中商業、金融、通信地區依斯特臨得之下層民密集地區爆發明白顯示出爲亂後方之戰術，現英當局對此點甚加重視，努力於萬全之輿論指導，據最近情報報道於漢堡加來普勞尼之德艦船移動於歐斯典得丹烈爾北部漸漸集結小艦隊傳說德軍將於最近更邁進重大之軍事行動，決意此種情勢已達最高潮，故對德空軍之來襲危機愈愈切迫云，

白金漢宮被炸
喬治六世得免於難

【倫敦十二日電】亂舞於倫敦上空，反復戰慄的爆擊市內各處之德空軍一彈，竟於十日爆破喬治六世王宮白金漢宮殿之一角，發生英國史上未曾有之椿事即德軍於八日夜空襲之投下之際附有計算表之爆彈一個落在白金漢宮內，當時未能發見，至十日轟然爆發，炸破壯麗之北側正面一角，在近於爆發地點之宮殿二層樓內豪華毛氈上，落滿玻璃破片，呈凄慘之光景，但喬治六世及耶利薩伯皇后，恰値外出，幸而免難，又是夜，空襲倫敦之德空軍，投數彈於世界上有名三博物館附近，其中一館之建築物破壞，餘者均受輕微之損壞云、

太平洋上美海空軍
擴充基地狀況
紐約報知新聞記者報道

【紐約十二日電】紐約報知新聞於十日之紙上揭載該報特派員巴特氏發自檀香山之電報，關於在中途島並關島之美海空軍施設擴充狀況如左，記者，呂宋出發，經關中途諸島，今抵檀香山此間獲得觀察美海軍對海威夷羣島前進防禦基地中途，關兩島防備强化狀況之機會，即由美國西岸地方等運來大量勞動者到中途島，海威夷島，在潛水艦上及港灣附近海岸堆積用防窗用漆塗成紅色之鐵條，從事建設爆擊機用燃料補給基地，軍艦碇泊施設等，在港灣並附近海峽等已浚渫使巡洋艦程度大型艦艇可以出入一方在最適於防空陣地建設之關島岩盤地帶作爲飛機場之測量業已終了近日即可施設地下格納庫，此處開坦坦地域到山腰，飛機用汽油之地下貯藏庫，建設在離開各重要地之適宜地點，據檀香山當局談稱目下視察艦隊演習中之諸克斯海軍長官，預定歸還桑廸哥軍港前，訪問中途島云，

德機轟炸倫敦
兩日二萬餘架

【紐約十二日電】德空軍對英機强襲柏林，果出如何態度，正値注目之際，十一日聯合社柏林電報道得自特殊方面之情報如左惹起甚大之衝動，決定於十一日及十二日兩日，出動德機二萬五千架由法海岸一日亘四回敢行史上空前大爆擊倫敦云，

株式會社 丸文商店
公債 股票 現物
務請惠顧
新京東二條通長崎ビル
電話（3）六一九七番 六四二一
振替新京三三三一番

中法國境橋樑
被蔣軍炸毀

【香港十二日電】據河內美聯電，謂集中法領安南國境之中國軍，曾於十日午後四時半，爆破安南雲南國境老開之國境橋，且距紅河而連結安南與雲南省之橋梁，亦完全破壞云

國務院辭令

政府此次依據第四十五次國務院會議之人事，鄧實森、經濟部參事官及楊乃時吉林稅務監督署長，以次人事異動如左

經濟部理事官會計科長　張國周
任經濟部參事官敍荐任二等
命大臣官房辦事

專賣總局理事官　高久田久吉
任經濟部理事官敍荐任一等
命大臣官房會計科長

稅關理事官　大高洋太郎
任專賣總局理事官敍薦任二等
命經理科長

本日出版兩大張

軍馬拍賣廣告
一、拍賣事項　軍馬（滿洲馬）四十八頭
二、賣却條項指示之地點及日時　吉林東大營獨立憲兵隊獸務處　康德七年九月十四日八時
三、拍賣執行之地點及日時　獨立憲兵隊前練兵場　康德七年九月十四日八時開始
四、其他　關於詳細事項可向獸務處詢問之
右廣告之
康德七年九月十日　獨立憲兵隊長　碇　仁三

募集賽馬場從事員
關於紙幣之辦理有經驗之男人　若干名
希望者截止十四日携帶履歷書速至賽馬場可也
新京國立賽馬場　電二一五七九八

遺失股票聲明啓事
敝先父孫達鴻因病亡故所有奉天紡紗廠新式股票兩張編字第三五五二、三五五三號及印章一同丢失　遍尋無着特此聲明今後無論於何處概作無効
安東省安東縣桃源村單安井屯門牌二四號
聲明人孫成仁啓

失照作廢
敝人買于學勤地一段計下明垧數六分坐落蓋平縣陳家屯村于家屯河西嶺崗　子南頭現因不慎將地照丢失勿論落於何人之手概作無效但去年整理土地時此地驗照六六六二號合併聲明
于文運啓

失照聲明
啓者徐德領名地一段照一張坐落安廣縣六合村五盛堂屯計地六十七垧五東至李國禎西董耀亭南李萬發北祖塋地於事變時因避海青匪患遺失除呈請補發外特此聲明
徐德啓

赤峯縣錦元煤礦新世商行　經理李松茹聘任常年法律顧問通告
茲聘任大律師金子四郎爲常年法律顧問依法保障本人名譽財產及一切之法益摒除不法之侵害除定約外特此聲明

律師金子四郎受任常年法律顧問公告
茲受任李松茹君常年法律顧問如有不法侵害該君財產名譽一切法益者本律師依法對抗之特此聲明
事務所　新京大經路電話二—一四三二番　吉林南馬路電話（二）一〇〇九番

月份牌　卓上日記　預約販賣開始
製造制限＝因輸出入統制之關係輸入量減半受注期縮短＝現貨無多請速購用是荷
月份牌　團扇　扇子　シーリング　印刷　廣告火柴　廣告宣傳用品（卸商）
日本月份牌株式會社代理店
興亞商行
新京東三條通五四　電話（三）五九六六　振替新京二九四七

尋馬
逕啓者奉天市北陵區東瓦窯四九號於八月九號晚十一點鐘被匪人將八口黃色騍馬一匹牽去留下三個月騍馬駒在家被竊之馬至今無下落四方君子如有知者送信謝金五十元如有收留謝金壹百元決不食言
敝人　蕭長榮　啓

招生（插班生 新班生）若干名
商業本科　中等部（第一學年（優級國民卒者）　第二學年（本校一年修了程度者））
高等部（第三學年（本校二年修了程度者）　第四學年（本校三年修了程度者））
研究科　甲班（國高卒者）　乙班（優級國民卒者）
並有宿舍詳細簡章郵票二分函寄
奉天東亞商業學校總務課啓
奉天大北邊門外瀋海巨靜安街一段　電話（四）二六二八

失照聲明
敝人於前將部照一張領名潘利仁坐落永吉縣九區白泥河屯　日期民國八年十一月十五日　清字第五九一〇二號四至東西至分水南至蕭姓北至段姓面積一一二垧九畝　遺失除請縣署補發新照外特此聲明
永吉縣豐滿村　潘立仁啓

招生　新京崇德女子職業學院
一、額數　五十名（一年級生）
二、資格　國民優級學校卒業或具有同等學力以上者十五歲之健全女子
三、報名截止及開學期　康德七年九月末日報名截止　同年十月二日開學
四、簡章　函索付郵票二分即寄
五、校址　新京特別市桃源路，側興盛路灰色樓房便是
新京崇德女子職業學院

哀悼故永久王殿下御葬儀日 國民大會延期一天

動員司令部發表

將於十八日舉行之慶祝二千六百年興亞大會、恰當該日爲故北白川宮永久王殿下之御葬儀執行之日、因之爲謹表致哀悼之日起見、將大會日期延長、動員司令部十一日午後招集緊急幕僚會議、行如次之發表矣九月十一日午後三時十分、大會司令部發表如下

慶祝日本紀元二千六百年興亞國民動員全國大會、因故北白川宮永久王殿下之御葬儀、謹致哀悼之微意、變更爲九月十九日、

因之十八日之動員大會延期一日依預定計劃十九日午前之建國忠靈廟參拜者大會式典時及其他皆按預定實施云、

統一全國禁煙 新規定紀念日

十月十二日六月三日兩次舉行

依政府所規定之鴉片斷禁政策、從來於各省市縣、該當局已各定期日、鼓吹禁煙、拒毒之思想、努力斷禁、然因期日各地不同效果亦不能充分發揮、故禁煙總局統一全國的教化宣傳之實施期日、於全滿一齊實施綜合宣傳爲行斷禁運動、乃樹立康德五年鴉片斷禁十年計畫、今更以十月十二日爲禁煙紀念日（假稱）以六月三日之鴉片戰爭紀念日爲中心定每年二回各一週間的禁煙週間、期全滿民衆徹底麻藥絕滅、動員、擬於一兩日內開始行動

脫稅爲國民耻辱 稅局着手肅正

爲謀納稅報國之萬全、新京稅捐局乃由上月一日起施行摘發市內咖啡店料理店、飲食店等、遊興飲食稅之脫稅事件、至十日摘發四十萬圓之脫稅額是爲告一段落、但當局仍繼續着手脫稅肅正、是爲第二步即對特殊會社、一般會社、財團法人關係諸團體之法人營業稅及月收七十圓以上者之勤勞所得稅營業者之收入印紙稅等爲其摘發脫稅事實由全局員

△池田稅捐局長談‖稅金可謂爲保持國家生命血脈、脫稅實爲國民最大之恥辱由八月一日即努力於遊興飲食脫稅事件之摘發但其結果實不勝慨嘆其處罰必於近日中實施、今擧國邁向新體制之際、完成納稅報國實爲目前之急務、稅捐局更當勵監勤勞所得稅、法人營業稅、收入印紙稅等各項之納稅同時斷行脫稅事實之摘發、以期納稅報國之完璧

全國陸上競技 即將在京開幕

近將在京舉開第二回全滿中等學校對抗陸上競技大會於九月十四、五兩日在新京兒玉公園陸上競技場舉開、競技分甲乙兩組甲組爲滿系學校爲國民高等學校（一、二年在學生）、男子職業學校（一、二年在學生、）日系學校爲男子中學校（一、二、三年在學生）以學校爲一單位行對抗乙組爲滿系學校師道（包含本科、特修科、臨時初等教師養成所、國民高等（三、四學年在學生）男子職業學校（三、四年在學生、）日系學校男子中等（四、五年在學生）戰、甲乙組之競技種目如左、

△甲組（十三種目）徑賽百米、四百米、千五百米五千米、百十障碍、四百米接力、千六百米接力、△田賽鐵球（十二磅）、鐵餅標槍跳高、三級跳、

△乙組（十種目）徑賽百米、四百米、千五百米、四百米接力、千六百米接力、△田賽鐵球（八磅）、鐵餅標槍跳高跳遠、

籃球比賽 編組決定

全滿中等學校並大學高專籃球大會、將於十四、五兩日在兒玉公園球場及敷島高女舉行、編組已決定如次、

中等之部

▲一回戰（十四日）1新京第一國高對四平街國東國高（一時）△2哈爾濱第二國高對錦州第二國高（二時）△3哈爾濱龍江商業對吉林第四國高（三時）△4延吉國高對哈爾濱白系國高（四時）△5哈爾濱職業學校對南滿中學堂（五時）△6安東第二國高對新京第二國高（六時）以上兒玉公園球場、

▲二回戰1勝者對2勝者（九時）兒玉球場△齊齊哈爾第一國高對4勝者（九時）敷島球場、

▲準決勝 十五日午前十一時、十二時、（兒玉公園球場）

▲決勝 十五日午後三時四十分、（兒玉公園球場）

大學高專之部

▲一回戰（十五日）新京法大對吉林高師（十一時）敷島球場

▲準決勝 哈爾濱工大對新京工大（十時）△新京醫大對一回戰勝者（二時）兒玉球場

▲決勝 五時、（兒玉球場）

至入場式、於十四日正午在兒玉公園球場舉行、監督者會議於十四日午前十時在國都食堂、

滿鐵慶祝 日本二千六百年

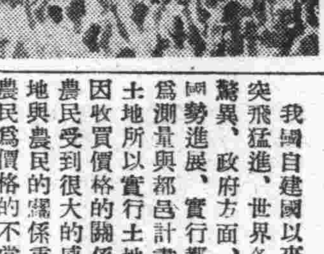

舉行全國奉祝週間 國都行事開始

追悼英靈並開運動柔道會

滿鐵爲慶祝日本紀元二千六百年起見、自十一日起凡五日間、全滿同時舉行奉祝週間、新京分社之週間第一日行事、已於十一日午後三時集社員約千五餘名參拜新京神社、舉行奉祝大會、首由吉永庶務部長致開會之辭、繼則揭升日滿兩國國旗後、對皇軍陣亡將士井殉職社員英靈誠摯默禱、旋即朗讀社員會綱領及宣言 然後有平島理事之訓辭及社員會代表尾崎幹事長之答辭、乃齊唱紀元二千六百年奉祝歌、高呼日滿兩國萬歲遂宣告閉會、繼於是日四時假兒玉公園球場開運動會、各種競技均表徵滿鐵魂之昂揚、至晚七時第一日行事方全部告終、

又十二日爲週間第二日於午後四時假滿鐵假道場（海軍武官府）開柔道大會、十三日之第三日、有劍道弓道大會、及吟詩辯論大會等盛舉、十四日之第四日除舉行館劍術大會外、幷擬於西廣場厚生會館、由新京所有文化團體參加、舉行社□夜會、末日之十五日豫定由分社各寮操演樽神輿、以參加新京神社之秋祭、後擬於南嶺綜合運動場開體操大會至是此旨意義之週間才告閉幕云、（照片即周間行事第一日情形）

天理教開滿洲大會前 南嶺聖域奉仕

天理教滿洲國傳道廳、以新任中山管長爲中心對紀元二千六百年奉祝天理教滿洲大會、由十三日於國都舉開、同時於事先十二日於南嶺聖域之建國忠靈廟舉行勤勞奉仕、於午前七時由全滿參集之信徒八百名之老幼男女、由中山管長率領往赴忠靈廟、行以聖汗勞作、薪對「天理教」精神有所昂揚

至中山管長繼復行往訪關東軍、總務廳、祭祀府、民生部、市公署等行以致辭云、

因收買民地價格問題 奉代表向交通部請願

我國自建國以來、國勢突飛猛進、世界各國莫不驚異、政府方面、爲伴隨國勢進展、實行都邑計畫爲測量與都邑計畫有關的土地所以實行土地收買但因收買價格的關係往往使農民受到很大的威脅因土地與農民的關係重要所以農民爲價格的不當、往往不顧路途遙遠向關係當局請願、奉天蘇家屯、大洋安屯、小洋安屯、施官屯、齊家屯、等代表、宋文煥、因爲都邑計畫收買土地價格關係、聯名來京向交通部當局請願重要理由有二、一、價格的提高、二、指定居住民的區域、致於將來如何解決、頗値注目云、

道德會在影院講演 儲蓄報國廢止虛禮

協和會首都本部爲節約廢止虛禮之往來、儲蓄報國、爰與道德總會協議、乃決於十二日在市內各講演社以及電影院（大安、國都、國泰、光明）等處講演關於廢止虛禮之信念由道德總會戴宣傳科長引率十二名講員、分別赴各該現場講演、希望一般市民、踴躍前往聽講云、

嚴禁皮革暴利 設組合統制

一雙皮鞋七十元、一個公事皮包夾、賣價三十元、究其實、其病安在、不過向無統制、任意高抬價格而已、新京商工公會、最近於九月中旬、決定成立皮革業組合、新京市之各製造業與販賣業、在凡以皮革爲原料而製成貨物與販賣者、均須加入、强化輸入輸出機構取消以往由各地皮革之私運嚴重而取締、歷來無法無天之暴利行爲云、

厚生住宅地鎭祭 昨日盛大舉行

爲解決國都貧苦市民之住宅難、新京市公署與協和會首都本部幹施、而由新京市內紅卍字會、博濟慈善總會、理善總會等各慈善社會事業團體出資、建築之首都厚生住宅、經協和會首都本部數次招集關係者之會議結果、已經決定於本年秋季施工建築在此建築材料缺乏期中、經市公署與協和會首都本部各方面連絡籌備結果、各種事務已經籌備妥善、而即定於本月十二日上午十時於建築現場（和順區信和兩條胡同與公平路之交叉點）舉行地鎭祭、事關社會慈善事業、爲隆重舉行計、於昨特由首都厚生住宅組合長展子祥函邀各關係者參加典禮云、

滿鐵、郵局 排球獲勝

第三回新京市民排球大會男子部於十一日午前九時在日滿商事球場於A、B兩組十七隊參加之下舉行接戰結果A組鐵鐵、B組郵政管理局優勝、

△A組

決勝（審判、池崎、加藤）滿鐵對經濟部、第一場廿一比十五、第二場廿一比十一滿鐵勝、

△B組

決勝（審判北岡、竹內）郵政管理對印刷廠、第一場廿一比十三、第二場廿一比十一、郵政局勝、

日郵政儲金新紀錄 短期間突破七十億

【東京電】向百廿億國民儲蓄之目的而邁進之郵政儲金、實是爲戰時下全國民之儲蓄報國之熱意即於本年所儲蓄之數、四月爲九千五百萬圓、五月爲二億七千百萬圓、六月爲一億五千四百萬圓、七月爲二億五千六百萬圓、八月爲一億七千五百萬圓、於僅五個月內、共儲蓄九億五千三百萬圓、加以截至四月九日所儲蓄之六十億圓達於本月十一日、已突破七十億之大關門、而爲七十億二百八十八萬七千二百圓、此誠爲日本郵儲史上之劃期的新記錄云、

寄往英郵包 將發令停止

於歐洲戰局擴大之同時對於寄往同方面之郵便物因有相當遲延、不得已之關係、是以於郵政總局以現在經英國之小包郵便、因有發達不可能之狀態、近將發令對於全面的引受決行停止、

奉商工銀行

在京設立出張所

奉天商工銀行、爲便利商工各業的金融活動、謀業務之發展、特於首都大和通、設立出張所、於十三日午後六時、在國都飯店招請關係方面、開拳披露宴云、

慶祝紀念郵票 發賣延期一日

由紀元二千六百年慶祝國民動元大會當日之十八日預定於全滿一齊發賣之慶祝記念郵票、因動員大會延期、於十九日舉行、該記念郵票亦於發賣延期一日、

至記念戳記對由十八日起三日間之豫定、亦行變更而僅限於十九二十之兩日由窗口賣出者行以押印

中等足球大會 十五日開始

預定在九月十四、五兩日在新京中銀競技場舉行全滿中等學校足球大會、因有意外變更故於十四日不能舉行、改由十五日午前九時半起始、更有全滿鐵對全新京足球之定期戰亦自當日午後二時半起在同競技場開始比賽、

無言英靈過京歸國 全市民衆自肅哀悼

促成滿洲建國之礎石、將於大陸殉忠之英靈迎入國都四十五萬市民齊行自肅以十二日爲自肅哀悼日、各家皆懸日滿兩國弔旗以表哀悼之誠參拜忠靈塔、及新京神社之老弱男女或有表感謝護國之英靈者或祈願皇軍將士武運之長久、因此時恰爲新體制、故全市民皆廢去奢華避免乘車、以圖邁進八億儲蓄、發揮銃後之奉公熱誠、一方自吉林方面於二時十分、哈爾濱方面於三時十分所來之殉忠英靈〇〇柱、無言凱旋於國都、受日滿軍關係各團體、及一般市民等相迎下安置於西廣場滿鐵厚生會館午後九時起於市公署主催澈夜之慰靈祭、此日爲自肅聲明後最初之自肅日、故於夜之歡樂街一齊休業、廢棄酒色、以表對英靈之眞心、

此等英靈於國都受一夜溫慰後、於十三日午前十時半新京驛發之列車一路歸還故鄉

朝鮮海峽大暴風雨 輪船多停航行

德島及鹿兒島均受災害

連絡船不能靠棧橋

【釜山電】十日來朝鮮海峽、發生暴風大雨、當夜之關釜連絡船、僅大型船完全就航、其餘之小型船上下航線、具告停航、三百六十名旅客未能登船、棧橋頗呈混亂、十一日朝釜山入港之金剛丸、載一千八百零一名旅客、較定刻遲候四十分、於六時四十分始進港、但因港內風浪劇烈、橫靠棧橋危險、遂停於港內、以待風浪平靜、午前旅客恐不能上陸因此同朝釜山發之特急鷗號與新京行急行望號、均空車於定時開車、不定期一一〇〇七列車停止開車再十一日之晝間航行、決定停止云、

颱風速率增加

【釜山電】自十一日拂曉起、襲擊南朝鮮的颱風至夕刻更加有風速二十米的暴風雨、因此十一日晨入港的關釜連絡船興安丸不能橫在棧橋、只有由曳航鋼鐵船送船客一千八百名上陸、至午後四時半全乘客上陸終了、北行的旅客完全乘午後七時半發之光號及同四十分發之興亞北行、又颱風自十一日夜、起至十二晨、更增加風速晝行便及夜行便不得已而缺航二千數百名之內地渡航旅客、均停留在釜山、鐵道當局目下對此急行處理中、

關釜連絡缺航

【下關電】十一日午後十時三十分下關出帆之關釜連絡船金剛丸及續航船昌慶丸因玄海潮大荒天乃致缺航旅客約三千名暫於船中待機、更有同夜釜山出帆之興安丸、德壽丸亦缺航云

德島警署努力救護

【德島電】德島地方於厄日二百二十日俄然起暴風雨、而有猛烈颱風來襲、由十日午後十一時頃至十一日午前六時、亘約七時間、於縣下一帶嚴吹實爲十年以來未有之大暴風雨德島警察署當行對署員非常招集、努力於救出作業並警戒、結果於各地方有被害甚大之情形、

鹿兒島亦遭風

【鹿兒島電】鹿兒島地方當迫因數日二百廿日時果然有暴風雨降落、猛烈之颱風自十日午後九時許起至十一日午後八時止約亘九時間吹刮縣下一帶、實爲十年來未有之大暴風雨鹿兒島縣警察署當時行警察官之非常招集、努力救難作業並警戒、於各地方之被害狀況甚大

人畜房舍均受災害

【鹿兒島電】由十日起至十一日拂曉間襲來之猛烈颱風頗予鹿兒島市內及縣下各地甚大之損害、但於十一日午後四時、現在據到達鹿兒島縣警察部之報告稱大體如左、至未得報告之大隅半島、薩摩南部之被害、想亦極爲激甚、現在電信電話尚未復舊、縣社會課員以總動員傳達於縣下各地、藉期於罹災民之救護對策、使之萬全就中對出征遺族以優先的救護對策努力實行、死者五負傷者二、行方不明四、住家全壞九四、半壞三六非住宅全壞五三、半壞三四、船舶損傷二、流失一九、田畑侵水二百町步、稻作被害五割程度

損失狀況繼增

【鹿兒島電】十一日午後七時現在被害累計死者七負傷者五、行方不明四、住宅全壞二六〇、半壞二六五非住家全壞四〇二、半壞四〇六

喚起兒童科學思想 指定科學教育校

櫻木校長談其重要性

在滿教務部爲即應滿洲之特殊事情、實驗科學教育之體系與實際化、企實現以日本科學指導世界科學、向明日之興亞理想的邁進、乃指定新京櫻木小學校爲『科學教育校』且每年與以一萬圓的補助金、其具體策目下由該校山本正校長急行決定中而山本正校長、因能參加教育的新體制中、甚爲喜悅、並有如下的談話、

關於科學教育的具體策、目下在考慮中、換言之即以理科教學、手工爲主軸但須先設備生活的縮圖、同時更進一步令兒童的家庭生活教員的生活變更爲科學的生活、

現在之教科書有參考德國教育法、再加以批評之必要、當然日本之固有美點、是不能棄捨的、迄至現在之教育究然對學童教以鐘表、學童手持鐘表時、必立即毀壞、此亦父母平素不

軍官學校開道場會

陸軍軍官學校預科於國都郊外拉拉屯之該校校舍開會自昨秋以來起築約四百壘之道場、於最近完成茲選秋丁祀孔之佳日、自十日午前九時起、于治安部大臣、松井最高顧問等出席之下、開盛大之道場會、舉式始由植村新京神社神職修祓禮、則有眞井該校幹事訓示、于治安部大臣之祝詞、更行學生之各連區對抗比賽、至午後起有模範比賽、居合術教習比賽、並發表成績、並授與賞品、最高顧問訓示等後開祝宴茶話會、午後四時半於盛會裡閉式矣於本會中尤其活用該校金澤教師等之大日本劍道型與柔道型之演武與賓泣步將軍刀精武的精彩云

滿洲古典樂 購演並演奏

爲研究已埋沒之滿洲古典音樂、而於九日來京之東洋音樂學會長田邊尚雄氏、自十一日午後七時半起、於國防會館講堂以『就滿洲樂爲中心之東亞音樂』爲題行講演云

滿洲之音樂決非僅爲由外國輸入者、並持有可誇譽之古時音樂云云、使聽衆爲之感激、繼之有新京音樂院滿洲樂部之『桃花序』、『太湖船』、『雁過南樓』、『梅花三弄』、『萬年歡』、『掃落花』、等奏樂並演滿洲戲劇協會提供之樂事影『寶龍山』云

汪淸天橋嶺署 擊滅殘匪

【圖們電】據報間島省縣下之殘匪李龍雲（二八）一黨遁入汪淸縣方面、天橋嶺警察署、乃以村上長爲中心、計畫討伐全刑事以下八名之決死隊、於七日午後二時在該署東方牛軒之山林內燒炭小房中待機、十時卅分混有女匪之李匪以下七名出現、遂展開壯絕之戰鬪後、李匪被射殺、其他六名遺棄銃器十四支而逃走、目下嚴重搜索而期殲滅云、

華古錢千餘枚 楊氏寄贈日本

【東京電】爲晉北政府和平運動之一翼、致力於日華提攜於興亞運動本部華北爲多年知事而知名之古錢蒐集家楊銘修氏、將苦心蒐集之堯舜以來之中國歷代古錢約一千二百個、日前經外務而贈與日本文化機關、已託於該本部青年委員會委員徐堅及專門委員會委員郭宗賢兩氏、兩氏十一日出頭外務省而面交與藤文化事業部第一課長、及須磨情報部長矣、此古錢去年一美人欲出品於太平洋、博覽會而出十萬圓、交涉欲買楊氏因不欲將此品落於外人之手於參加建國運動同時、而將此品託付於本部願作日華文化提携之一助、而贈與日本云

英文晚報社 東氏夫人逝世

英文晚報編輯局東信夫氏夫人伸子女士囊曾因病行以加療不幸於十日午後四時在八島通自宅已行長逝享年卅七、告別式由十一日午後四時起至五時止、於英文晚報會議室、由小野社長以下全社員、同業知友等參之下莊嚴舉行云、

奉天忠靈塔 十八日招魂祭

【奉天電】奉天忠靈塔秋期招魂祭、已決定於合邑奉告祭之後、十八日自午前十時起於同境內執行云

大同報廣告部 電話二一六一五一

欲長壽則肉食？菜食？

因病毒是最禁物 若有壞血生命即危險

無論肉食無論魚多食則成毒、其毒存於血管之內側則流血之孔即窄狹妨碍血液流通俗謂患血的病頭病、如此加上病毒或酒毒其毒性則加倍猛惡、身體中經過之處到處散在種下惡性病根其中可怕者其猛毒侵入頭部緊要部分、即成爲瘋癲狂、腦之小血管破裂有引起腦溢血或中風、可能、是以須注意常食用野菜、須防病毒、酒毒等所

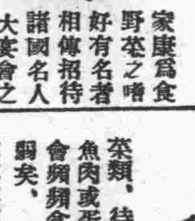

‖菜食之家康、死亡七十五歲

家康爲食野菜之嗜好有名者相傳招待諸國名人大宴會之筵席均用野菜做對於獸肉或魚肉等全有本之記號

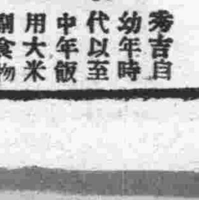

‖肉食之秀吉、死亡六十一歲

秀吉自幼年時代以至中年飯用大米副食物全爲野菜類、待取得地位後則魚肉或蛋白質最多之宴會頻頻食用身體漸次衰弱矣、

促成之壞血最爲緊要茲不待論、如既發生壞血須速取出使成淸潔血液可也、

頭惱恍惚患者 請先注意血液

●●逆上、眩暈、起立眼花

●●體怠、氣促、夜間失眠

將病毒酒毒之壞血取出 以至强壯新研究

壞血是從父母遺傳之胎毒並其他於平素不知不覺之中存溜的病毒、綜合毒也病毒、由外部感染之病毒、如果有了壞血即頭痛、暈起初酒毒、肉類食用過量 眩、耳鳴、肩痠、動悸、氣促、倦怠、失眠起初精神上也發現種種神經症狀于是以爲天熱不舒服等而忽視放置這是很大的錯誤壞血之性能漸漸惡化由今年以至來年、由來年以至再來年就漸次近於危險地步、即陷於不易治重患、深惜人生暗淡短促也、

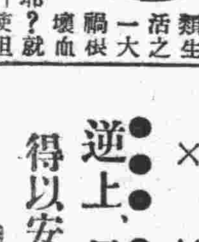

如右爲人類生活之一大禍根壞血如何可以完全取出耶？就此自古種種方法行使但係一部或一時的無有想像的效果、本研究所以古方醫學及最新醫學再加檢討且根據多年實地的經驗最有確信之壞血療法首創成功矣 現患者只不待論即少有毒氣者務希實驗以體得其效果至爲幸甚

●●逆上、目眩均各輕鬆 得以安眠、頭也完全淸爽

熊本縣上益城郡 福田君子

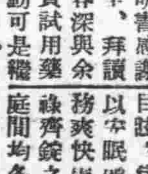

先日寄下之說明書感謝之至、拜讀內容深與余病相似即急速購買試用藥服之最初無甚變動可是繼續服用而經久苦於逆上、目眩之症均已輕鬆夜間得以安眠頭也淸爽每日之事務爽快處理、這也都是福祿齊錠之功深爲感謝敬家庭間均各歡喜、

排毒與調血

福祿齊錠

主治 梅毒 胎毒 脊髓癆 血壓亢進症 動脈硬化症 中風 半身不隨症 心悸亢進症 甲狀腺腫 腺病 貧血 喘息 流瑪質斯 神經痛 腦神經衰弱 洗斯鏈里 頭痛 常習便秘

藥價 十一日分 三圓 廿二日分 五圓 五十日分 十圓 家庭德用 廿圓 【全國有名藥店均有售】

免費贈呈（如用明信片申請即寄）

由古醫學加以檢討（四六判美冊子）

排除病毒 血液循還與壞血療法

◇有如此病狀者務請一閱

▽頭昏、耳鳴、肩痠、手足麻木者（中風、神經痛）

▽動悸、氣促、盜汗、心臟衰弱者

▽常習便秘、面疱、失眠者（梅毒神經衰弱）

申込所 東京市京橋區京橋一ノ一 古醫學研究所 電話京橋（56）三六八番・三六六番 振替口座・東京六五三〇八番

地方通訊

招全市內官公吏員 學開禁煙講演會 希以身作則完成斷禁政策

【奉天】中央禁烟總局派員來奉、對於禁烟映畫宣傳已收得莫大效果、對全市癮者已實施宣傳完了、於本月十日午後二時起、於市公署大講堂、招集全市各機關官公吏員、講演禁烟須由官吏作起云、

國民及國優校 同等學力檢定 奉天市內開始實行

【奉天】市教育當局、依據新學制之規定、凡未會畢業於國民學校、及國民優級學校、而具有畢業之程度者、對於考試經檢定後、認爲有畢業程度給合格證、於九日十一日起開始報名云

陳事務官放送 國勢調查意義

【奉天】國勢、查、奉天市已實施臨時調查、關於調查之意義、本月十一日午後七時由奉天市公署行政科陳事務官在無線電作放送講演云、

建設新經濟 協和會開會議

【牡丹江】基於建國綱領之本義、淸除個人主義的經濟、樹立道義經濟之體制爲主旨、牡丹江協和會市本部、依中央本部之新企畫案、向所期新的經濟建設體制途上邁進、開催現地打會、十日午前九時假滿鐵厚會館舉行、茲將協議重要事項列左
1、關於協經濟新建設運動並生活消費革新運動實施要綱說明協議之
2、關於依照中央之準備並今後見透明之
3、關於本運動現地實踐狀況說明之
4、關於他本運動諸關係點事項打合懇談之

省立助產士校 將在本市設置

【四平街】奉天省立助產士學校、決定在本市設置、現在關係當局、正積極準備進行中、校址選擇市內北三馬路、學舍因係家屋必得加以修理、預定十月初旬竣工生徒募集定員二百名、修業期間二年、至開學日期刻尚未定云、

縣署學開會議 討論生必品配給方法

【雙陽】縣公署、縣長馬江氏、同副縣長坂本稔、爲生活必需品之統制配給、有極關人民日常生活之重要性、日前經正副縣長主席、假會議室招請各科股長、關係各機關長、開會研究如何統制價値、如何配給人民購用、使之圓滑便於商民、以杜流弊云、

鏡泊湖學園 開拓烈士碑 熱誠捐建築金者踴躍

【牡丹江】東滿文化建設開拓烈士紀念碑、業根據之鏡泊湖學園、既報假該湖畔經隆重舉行盛典終了、但近日以來國內外熱誠諸士、爲追念該烈士等千古不移紀念可風之盛名、特表同情、踴躍寄附建築積金、以茲補助、茲將寄附者列左

鏡泊湖學園開拓烈士紀念事業寄附者
東安省密山縣信農村開拓團賠田三喜 五圓
同小學校職員一同 五圓
同 開拓團員一同 五圓
同 千曲農一同 五圓
寧安訓練所 十圓
川守田淳郎
同久保田中佐 二十圓
寧安縣拉哈密訓練所占古川建藏 十圓
三江省樺山縣悅來鎭樺林訓練所佐藥剛吉 五圓
濱江省牙不力平陽訓練所堀口宅藏 三圓
濱津、西山日出輝 七十圓
奉天、若枚淸治 十圓
奉天鐵道總局木村一惠 五十圓
哈爾濱森木街今村貞治 五十圓
新京開拓總局野田充 十圓
敦化德弘部隊有志 五十圓
大連、川島浪速 五十圓
新京治安部、驚津研太 二十圓
新京大陸科學院板野新夫 五圓
大連、千鳥動 二十圓

【依安】本縣之國勢調查

慶祝友邦二千六百年 開映畫講演會

【牡丹江】爲慶祝友邦紀元二千六百年之亘古盛典、牡丹江組織省慶祝委員會支部、與滿映聯絡共同主辦講演並映畫大會、於九月十一日午後七時、假牡丹江東長安街靑年訓練所、開催、臨場講演者計協和會市本部長草地一雄氏、及事務長佐佐木文哉氏、以上兩氏爲講演部、映畫部由滿映製作之東遊記、並漫畫、滿映新聞片、尙有一幕舊劇現地主辦均系票友頗感一時之盛云、

省庶務科令各市縣 編製明年豫算 須依自肅節約目標

【錦州】省庶務科、對各市縣旗、明年度之經常、臨時各部門之豫算編製、於前副市縣長會議時、曾指示在案、刻爲實踐自肅、節約之合理目標、特乃通令、須爲撙節、以愼開銷云、

各地小消息

秋節配麵 每人三斤

【四平街】中秋節迫在目前、市民最主要、麵粉是決不可缺少、市公署商工科、及商工公會、有鑒及此、極力向中央麵粉聯合會交涉、請求增加配給數量、早日運到四平街、好向市民分發、過節食用、現下麵粉大量行將運到、較端午節加倍、刻間商工公會、麵粉配給擔當者、已將每人應領得斤數規定、開好配給傳票、指定商號發放、由各區公所、按戶分送領麵票、預定本月十三四日配給、其規定人數應領斤數如下、百零一人領三百斤、五十一人至一百人、領二百斤、三十一人、至五十人、領一百二十斤、廿一人、至卅人、領七十六斤、十三人至廿人、領四十九斤、七人至十二人、領三十斤、四人至六人、領十五斤、二人至三人、領八斤、一人三斤、深望市民不要着急、可安心靜待云

市內巴斯 增車漲價

【四平街】奉北交通會社經營的市內巴斯、從來票價一區三分、由驛前至鐵道二區六分、一般市民、因價格低廉、均所愛乘、是以每日兩輛汽車運行、無一次不在滿員、現下面會社、鑒於馬車人力車價皆漲、種種方面關係、亦加提價從九月十日起始、一區漲價二分、改爲五分、驛前至道東一角、市民坐汽車較比馬車人力車價、尙便宜一角、而能迅速、乘用者仍不見減少、無何等煩言、該會社於當日起增車一輛、專運往市立病院由驛前起至東門外、每隔三十分一次、票價一角一般赴病院者頗感便利云

已配米面 猪肉仍缺

【奉天】中秋節市民用的白米每人一斤（一角八分）面每人五斤（一元）、完全由各分區將米面配給市民同時用通賬赴各指定商號領取至於猪肉一項至市尙付闕如大有斷肉之感

三匪劫財 射殺行人

【奉天】遼中縣民周德宣及陳文富、付中元並胡某四人、以營商爲業、本月九日夜由遼中來奉、行抵瀋陽四王堡村前、由大道上突闖出三匪、持槍威嚇、結果搶去國幣數十元、並開槍將周德宣打死、事後付等三人報告派出所云

縣警官教鍊所 擧行第二期畢業式

【遼陽】縣警察官教鍊所、於日前擧行第二期學員四十二名畢業式、是日有市縣長及警務科長參加盛典外、並有教官深刻訓示、該生均肅立靜聽、精神秩序非常整齊、成績頗佳云

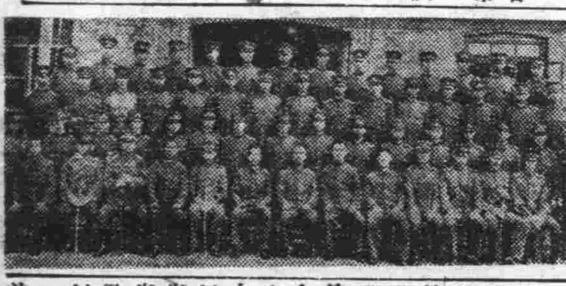

（照片）＝即行畢業典禮全員

使新倫理經濟確立 刷新國民生活 哈地區本部擬定實行要項

【哈爾濱】協和會哈爾濱地區本部、基於中央本部之指示、在今內外情勢日見緊迫之際、戰時經濟統制、在所必要、是以一切舊秩序、均須弃正、以便完成國防國家之體制、發揚新經濟理論、擴充國家總生產力、確立生產配給國民生活、刷新國民運動、展開自主之一貫組織、以期奠定協和經濟國民的精神、茲將本運動實施事項詳列於下

△要領、此次協和經濟建設運動、乃目下協和會會務運動之集中的重點、故除統合運動外、更明收會外類似之各項運動、不僅勤員各級會務職員、同時使靑少年團、公隊外郭團體、亦行動員、與政府各關係團體統合之連繫而施行經濟建設之實踐、本運動以左記爲目標、一、徹底時局認識、二、基於建國精神確立新經濟倫理觀、三、刷新公私生活、四、增近國民貯蓄、五、活用物資並節約消費、六、增進勤勞、七、愛護資源、八、擴充生產力並增進能率、九、配給並價格之適正

△情報、爲推進本運動、故必行調查各種情報、本部及分會、靑少年團、奉公隊、婦人會等活動作組織的蒐集、以便得正常之制斷

△宣傳 本運動別具啓蒙之特質、故在展開運動之同時、即用全力、以宣傳啓蒙、是以統理各弘報機能、作集之活動、

△文化運動、爲期本運動成爲 民之明朗快活運動、故留意各種文化活動、展開組織的進行、在國民娛樂中、宣傳運動以收啓蒙之效云、

令各區派員 實施壯丁調查

【錦州】錦市公署、關於本年度、壯丁適齡者之調查、乃以訓令第一九八號、（兵民一四）、通令各區、轉飭各街、令派調查員、協助市派員調查、自本月七日至九日三日間實施、茲將調查業務要領、探錄於次、但壯丁適齡者、須滿十九歲、計民國九年十二月三十一日、至民國十年十二月卅日以前之出生者、

篤農家南滿參觀團 一行廿名現已歸來

【雙陽】雙陽縣行政科實業股、川井大藤、同滿系、馮緒鵬、產業技術員率全縣各街村篤農家范垂林等二十名、往新京、公主嶺、熊岳城、奉天、錦州、營口等、先進處對於農業之開發、產物之增進、關於實業農產種種、實地參觀、以資借鏡、作爲回縣、指導本縣之各種農事、該視察團、經川井馮緒鵬、於月之五日返縣六日各篤農家到實業股集合、各舒陳所經過感想、均所貢獻於該股、用作嗣後指導全縣各街村之産業振興改良、再加各篤農家、努力宣傳、熱心指導、則農產之振興、農村之改善、自有其待云

東安省、後藤郎 十圓
天津、白共忠 三百圓
奉天、內村敬一郎 十圓
大連、張本政 五十圓
北安省海倫、今村知和 二圓
板本吉太郎 十五圓
奉天、恩麟 五圓
新京關東軍兵事部長行德守治 三十圓
期待云、

縣長率同所屬官員 擧行秋丁祀孔典禮

【寧安】基於王道之尊孔精神、本年九月十一日、又屆秋丁祀孔盛典、寧安縣公署、仍按曩例奉令遵照擧行、時間爲當日午前八時、由主祭官陪祭官率同與祭軍官民及各學校師生等擧行參拜典禮、其鄉村各校舍、各於所在地、與機關連絡、依式嚴肅奉行、同時縣立民衆敎育館、並擧開祀孔講演大會恭述先師及配哲諸賢嘉言懿行、以彰聖功而表崇仰之意云、茲將主祭陪祭各官披露如左
主祭官 縣長 常荷祿
陪祭官 部隊長 趙秋航
部隊長 楊崇武
警務長岩佐 科長淸太郎
開拓科科長 濱崎武士

實施國勢調查 擔當人員已行決定

【四平街】十月一日午前零時、全滿一齊實施、第一回臨時國勢調查、本市爲此調查之完璧、關係當局、特組織調查部、已行就緒、正在諸種準備着手進行中、對於調查員、大體決定、幹部人員、及調查員如左
部長 阿川幸壽、副部長黃明春、彭請裕、總務班長、閻家常、調查班長喜井信雄、調查員成瀨良次、鈴木誠、荒木繁太郎、黑岩德長、中薹春雄、紙谷初實、重茂玉男、早田豐藏、吉岡又治、牛原猷一、平井英夫、佐藤竹雄、孫寶山、王笑天、長田積、野口貞馬、西田恭平、田景棠、張萬全、日野敏郎、朝倉豐安、添田澤三、中頓一、今村眞利、翟書田、關朝山、

國勢調查員 開始進行工作

磨電車交通禍 一乘客撞死

【奉天】因人多車少、電車在不斷的發生事故、本月九日午後一時四十分、又發生一起交通慘禍如左
九日午後十一時四十分五號電車由西東行、由司機劉世貞（卅五歲瀋陽縣蘇家屯街大格鎭人住惠工街四段十九號）駕駛行至惠工街一段九十一號畢車路永成祥碗舖門前、適有乘客李漢臣（五十歲新民縣本街人住惠工街一段八十七號商人）因李見在電車右側車門外、見由東向西又開來十七號電車恐被撞、乃一躍跳下、當被東來之十七號車撞倒在地

▲康德七年度徵兵業務要領

報告月日	業務區事務
九月十日	附表第一 壯丁適齡者名簿
〃	附表第二 壯丁檢查不要者名簿
〃	附表第三 在學者徵集延期者名簿
〃	附表第四 適齡未滿、而國兵志願者、預想名簿
〃	附表第五 法第三條、犯罪關係者名簿
〃	附表第六 適齡未滿、及適齡者之陸軍諸學校在學者名簿
〃	附表第八 居住地受檢預想者名簿
〃	附表第九 帝國外地在學者名簿
十月一日	國勢調查
十一月中	適齡未滿、志願充國兵者報告、
〃	壯丁適齡者報告、
十二月十日	在學徵集延期者報告、
十二月十五日	居住地受檢者之受檢願報告、
〃	帝國外居住者、徵集延期願報告、
〃廿日	壯丁名簿、及壯丁連名簿、調製報告

以上、

街長熱心職務

【敦化】敦化街公所街長李曉蜂氏、自抵任以來、立即本過去執政之多年經驗、率同屬員、利謀街政之向上、以期街民享得王道之光云、

徵車修路

【雙陽】双陽縣城、街公所、街長、王織垚、縣署土木股長、姜連和、於月之六日呈請核准指定、派王家、長山、一一道、各村大車不下二百輛、齊集縣街、修理城內外、幹部道路、街股長、督同街公所、全體人員出動、分爲監理、車馬人夫、絡繹不絕、探查在限內、能以竣事以後、交通稱便、路政可觀云、

中銀帮經理 新舊交替

【長嶺】在職七年而與長嶺經濟金融界樹立多大功績之中央銀行長嶺支行帮經理張希鶱氏、忽奉總行命令轉升新京北大街各機關長及商工業代表者並該行同寅等餞別之下、首途履新矣、

（又訊）中央銀行長嶺支行新任帮經理鄂芷藩氏、業於日前抵嶺履新云、

富商慰勞警官 獻納無線電機

【四平街】市內巨商義和順財東趙漢臣義和厚百貨店經理張樹庭、三泰產業經理劉伯謙三氏、因警察官、盡力保衛地方、勞苦功高、無何以報、乃計議之下、連合集資、購買無線電大型收音機十二台、於日昨共赴警察廳捧呈獻納、以作慰問品、黃廳長佐野警務股長以下廳員、對該三人似此厚意、頗爲感激而收受矣、時下已將收音機、分發各派出所云

牡慶祝代表 現已決定

【牡丹江】亘古光輝東亞盛儀之友邦大日本紀元兩千六百年紀念慶祝式典、於來十一月十日假皇都東京擧行盛大奉祝式、而我滿洲國爲追念日滿同心同德不可區分之重大意義、今中央設有友邦紀元兩千六百年紀念慶祝委員會、由全滿各地選拔國民代表以資屆期參列、故牡丹江省官民推選決定、三谷省長、習牡丹江副市長、及雷業支店長奧野支店長等以下十名選出、豫定於十一月五日上午該一行出發前往、參加奉祝云、

華北消息

正慈會議決冬賑事宜 對分會派員視查指導

【北京】北京正字慈善會、爲籌備冬賑各項事宜、曾於日前擧行幹部人員會議、對散放棉衣及擧辦粥廠兩項仍守舊議、惟涿縣、河南通縣、保定、各分會、應如何進行冬賑、亦已議定妥善辦法、日內擬派交際股李子榮前往各分會視察、並通知指導冬賑進行辦法、

訪日經濟視察團 唐團員議定

【唐山】東亞經濟懇談會華北本部第一回訪日經濟視察團定本月廿三日首途東渡一節、唐山市團員現已決定派市商務會常務委員張伯元氏云、

久客還家 樓空鳳去

【芝罘】小海洋南街、僑戶孫某、十年前由媒人串說、娶劉姓女爲妾、初二人感情、極爲融洽、相處多年、從無口角、日前孫某往牟平辦事、來往不過五六日、及返芝後、回家見人去樓空、並帶去衣服首飾等項、約値五六千元、孫某睹狀、驚駭莫名、乃調查其行蹤、已將依法訴追云、

旅芝滿人 擬組同鄉會

【芝罘】近有滿洲人王姓劉姓等、以事變以來、東北人等、在芝罘居留謀生者、爲數頗多、爲敦睦鄉誼、聯絡互助起見、擬發組織一旅芝同鄉會正在開始組織中、不日可實現云、

青年輕生自縊

【北京】前門外東珠寶市街後口當十三號、住有李

廣輪新民知識 張佈宣傳漫畫

【龍口】此間新民會爲普及宣傳、貫輸民衆以初級新民知識、特印就斯項文字圖畫、宣傳物品張貼、廣告宣傳、該會對宣傳工作、將按預定步驟、依次擴大實施云

偵緝隊員獲巨匪

【山海關】本邑偵緝隊員李振山、徐堯等二人、於昨三日下午四時許、在南關西城根燕樂茶園後、見有形跡可疑者二人、當即上前盤詰、正在盤詰之際當即有一匪出槍抗拒、連攀二嚮、即行遁入高粱地內、共次之匪被獲偵緝隊等勇敢直前、當場捉獲、帶歸隊部後即將捕匪經過事實報告該隊長、該隊長蘇世華氏據報後、當即開庭稍事審訊、該匪即供認名爲王文斌、年三十二歲灤縣人、素日結夥行搶不諱、並供出有同夥高煥亭者、現往於西門裡老倉下坎門牌五號院內等語、該隊長據供後、即派幹員數名往該供之住所剿捕、未幾果將同匪高某逮捕到案均經供認爲匪路劫行搶不諱、俟經訊明逸匪名楊永祥、刻已由該隊詳文縣署令飭通緝云、

討論事務進行方針 唐商會招開全體大會

【唐山】本市商務會、爲討論會務進行方針、特於本月六日上午十時、招開董事監事評議委員全體大會、由會長吳杞芳、主席屆時入席研討進行事項云

妻有外遇 夫起訴請離異

【芝罘】小海洋南街僑戶海陽孫某之妾劉氏、日前背夫逃走、帶去衣服首飾等項値數千元一節、茲聞孫某之妾劉淑恩、現年二十八歲、同居七八年、頗規矩、自客歲因赴朝陽街某藥房購藥品、得識一王某時常往相往來、並待至孫某家、孫某見形跡可疑、會加禁止、淑恩認王係其表兄、因共寄物娘家、或傳達信件等、二人因此會存意見、此次孫家因事去牟平、來往五六日回家見人物已失、嗣探得劉氏住於裕通旅館、遂往索取物品、王某見孫即乘機他去、以是口角、二人扭至該管派出所、經送總局、當經總局諭令劉氏、隨孫某回家安度、不意劉氏釋放後、即具呈法院請求離異、將來不知如何云

北京新京 增開列車

【唐山】華北交通公司、謀鐵路事業之達旅客便利、商業繁榮計、決於十月一日、將四〇七、四〇八兩次京奉不定期列車、改爲定期外 並同時增開四〇一、四〇二兩次京奉間直達列車、展至新京通車云、

中秋節屆防止奸商暴利 社會規定貨品標識明碼

【北京】北京市地方當局、鑑於物價之平抑、關係民生、會不厭其繁複、隨時派員調查、以爲平抑之參考、故邇來各物之價格頗稱平穩、市民受惠良深、現在中秋佳節將屆爲防止不良商民藉機提高物價、會由社會局轉飭各菜市場商販、對於各類物品之價格、務必標明其價目、不得有暗中居奇、及其他操縱情事、一經查明屬實、除將物品沒收外、並從嚴懲辦、以示懲戒、而重民生云、

退伍軍官擇業賤 歸鄉散夥兩妓自由

【芝罘】四道灣小南街、寮主賈儒臣原籍河北武淸縣、於民國初年、在湖北王占元麾下曾充旅長、嗣因隊伍解散賦閑、兩袖淸風手無積蓄向同僚友人等告貸、莫不退避三舍、來芝訪友、亦遭拒絕、飽嘗人情淡之態、被迫無奈、遂操此賤業、從此埋頭匿跡、對父母通信、亦不詳告、現因雙親年邁、來函頻催、遂束裝旋里、班內有二夥妓、許其自由、至身價押賬等款一概不要、二夥妓感念某之爲人慷慨 在娼寮頗屬罕見云、

失足摔死 小兒上樹摘棗

【北京】右安門外蕃馬營村農民劉寶元家中、有長工崔拴子（年二十一歲、大興縣人、住大井村）昨日早間無事、上樹摘棗、一時失神由樹上跌下頭部碰在石磨盤上、流血甚多、至下午身死、由劉實元報告警察、轉報地方法院、請派員前往驗埋、崔之母親崔王氏、痛子情切、已將劉寶元在法院控告云

路騙猪販 假便探被警捕獲

【北京】東四牌樓西大街張家猪店夥計崔玉榮、日前赴冀東各處採辦猪仔、昨晨行至朝陽門外三間房以北地方、遇有二人冒充便探檢查、竟將其所帶鈔票十二元、並商票守一併搜索而去、崔某據情報告經官警追至龍王廟後身地方、將二犯逮捕、解案究訊、一名張志良、年二十九歲、一名高長貴、年三十二歲、承認在途假冒官員搜索行人財物等情不諱旋將人證轉解地方法院云

新民戲院（十三日早場）
雪艷琴 楊玉福 劉硯亭 張春山 蘇少卿 韓少舫 楊孝崑 唐韻笙
四杰村 打沙鍋 玉堂春 寶蓮燈 掛印封金
晚場
藍玉亭 韓少芳 張翔燕 楊春山 唐永竹 任麗 楊孝崑
春香鬧學 二子乘舟

光明 K.M.THEATRE
地址新京永春路 電話(二)三四七六
今日公演 藝華擬製有聲對白華豪稽片 舞臺春色 馬陋領導 本社花舞歌藝男女明星合演 加映新聞九十六報
下期十四日映 清代離奇桃色奇案 楊乃武 秋節選映 全市首演明星聲片

國泰 有聲大戲院
新京西五馬路 電話二一一五四
今日公演 九月十一日十二日十三日 三天 明星影片公司出品全部對白有聲歌唱巨片 十字街頭 趙丹 白楊 呂班 吳茵 沙蒙 主演
秋節特選 下期公映 首次來京 碧雲宮 即『狸貓換太子』 藝華公司出品全部對白有聲宋朝歷史古裝鉅片 北京李麗 領銜 范雪朋 余琳 鄭重 傅威廉 主演 加演新聞
陳琳棍打寇承御！ 郭槐火燒碧雲宮！ 御花園寇珠救主！ 陳州橋包公放糧！

大安電影院
四五馬路永春路 電話(二)二六八四
今日放映 九月十一日十二日十三日 全部對白有聲歌唱巨片 女性之光 主演 李綺年 霍雪兒 加映滿洲新聞
秋節特選 楊乃武與小白菜

國都
新京東二馬路 電話(二)六四一一番
今日公演 兩部西洋佳片 九月十一日十二日十三日 連演三天 魔獸霸王 湖畔的人們 加演新聞九十六報
秋節特選 下期公演 藝華公司出品全部對白有聲宋朝歷史古裝鉅片 碧雲宮 即「狸貓換太子」 北京李麗 領銜 范雪朋 余琳 鄭重 傅威廉 主演 九月十四日十五日十六日十七日十八日 連演五天 加演新聞九十六報
陳琳棍打寇承御 郭槐火燒碧雲宮 御花園寇珠救主 陳州橋包公放糧

吉林專刊

閻傳紱

第一〇七二號
吉林支社
吉林市商埠地三緯路十號
電話三二一八番

九一五承認紀念佳辰 盛大舉行慶祝式 吉市署刻正在籌備中

協和會吉林地區本部、暨吉林市公署玆以我國啓祥（九一八）並友邦承認（九一五）之兩大紀念日皆爲本月中旬、轉瞬即已來臨、關其慶祝行事兩機關協力下、玆正行一切籌備中、尤其使我國基鞏固、成爲世界强國之一者自爲友邦日本帝國率先承認之力也、在歷史上洵屬最光輝之一頁、後天（十五日）即爲八週紀念之辰是日早八時起、首在神社境內舉行紀念式典、使民衆總動員參加、然後並有講演會、承認紀念感謝會等行事云

徹底實踐自肅自戒 遵守當局規定章程 警廳訓示各特殊業者

吉林警察廳保安科、鑑於處玆非常時局下、決非國民只圖安逸快活之時期、爲完成國民總動員實現眞正之自肅自戒計、故對本市之各娛樂場、吃茶店、白山跳舞場、日滿鮮各等妓館等下有通牒、並曾將其中之一部份招集到廳訓話、彼等旣爲國民中之一員、即當奉行國民之責任、勿徒向浮華、能消耗而不事生產、理當盡國民義務崇向節約、剷除惡習、勵行自肅自戒、而營業主尤應體查時局、不可只顧私利而忘却法令其最要者如左、

一、勵行國民天職、認眞完納課稅不可怠慢或故行不道德之偷漏、（如飲食稅及遊興捐等）

二、要嚴守當局規定之營業時間、勿得隨便超過

三、遵照公定價格、不許藉辭暴利、

四、維持純良風俗不許有紊亂治安或擾害風化之敗德行爲、

五、嚴禁未成年之少年冶遊倘有發現業者宜善言勸導或與當局聯絡俾便導青少年素質之向上、

六、職業婦女宜自加反醒倘若越規即取消其就業許可爲維風紀不得不耳

神社秋季大祭 已舉行畢事

吉林神社爲資祭祀供奉之神、乃於日前九日起、賡三日間、在該社境內、舉行本年秋季大祭、三天之中、九日爲前夜祭、十日則爲本格的大祭、而末日是後祝祭、由前夜祭的午後九時起、社當局及各有志者、敬委神司掌握祭禮、於聖火燃燒之下、祭儀遂揭幕、當晚

參拜民衆

不下數萬之巨、國籍不分、紅男綠女、扶老攜幼、擁擠於聖境大廣場中、煞是偉觀、翌日爲正祭、迺由午前八時起、凌晨於曦熹煊耀之下、未越定時、內外早已充滿參拜者、人頭鑽動、至夜尤衆、致於前夜－九日－之日系少女的舞踊

載謌載舞

予滿人一換新聆睹之福的機緣、十日及次夜則換映電影、影片類屬漫畫及新聞均富於趣味化當時做買賣者、爲數亦頗不少排列於

楊樹蔭下

但生意經則異於滿人、人家是當衆宣傳性質－關牌子、尤以賣靴油及橡皮鋼筆等爲優再祭祀用計兩晝三夜、熱鬧情勢不相上下、不亞全土著稱之北山娘娘廟會、堪謂

蔚然大觀

矣、致於立於路側之奉燈、及數處燈牌樓於十二日即行全部撤銷矣、今次之秋祭、爲況頗稱盛大云

市內西關一場火警 戴姓慘遭回祿 損失不下兩萬餘元

諺云〃水火無情〃誠哉斯言、當茲節關期近的百忙中、竟發生了一場火警、本市船營街八十二號住戶戴廣信、於十一日午前十一時十分、突被祝融光顧、釀成火災、並延及其比鄰趙延海及沈姓兩家、共燒損房屋九間、及不動產傢俱等損失共約有二萬餘元、幸而人畜無傷云、

祭孔典禮 昨日隆重舉行

吉林市秋丁祀孔之盛典已於前天（十一日）午前九時、於東關協和會省本部西鄰之聖廟內舉行、極盡莊嚴隆重之盛況、祭典完畢後、前往參拜之中小學生及一般市民、絡繹於途終日不絕、足見民衆對孔道認識清楚、實爲王道昌明國民教育提高之好現像云、

吉市體育週間 舉行日期決定

滿洲帝國體育聯盟吉林省事務局、吉林市體育會並最近結成之吉林市中等學校體育聯盟、三者共同主辦、及關係機關之後援定自本月拾五日起至二十一日亘七天中、舉行『體育週間』在茲週間中盡凡有方法提倡、力謀體育事業之普及、學生一律佩帶圖案美麗寓意深遠之徽章全市遍貼標語、撒放傳單、對全市民實施體力檢定、中小學分別舉開運動會、體育懇談會、講演會、同時換日並映演電影、募集體育關係之論文、召集體育權威者於一堂發表經驗感想談、陸上及球類競技並體操會、初秋遠足探勝會等項行事之舉行、置重點於國民體魄鍛鍊及精神之修養、所謂有健全身體方有健全事業、以促進第二國民之體位向上而共負興亞之重任、諒來成績必能優良云、

永久王葬儀 吉市舉行遙拜式典

九月十八日爲友邦日本故永久王北白川宮殿下舉行葬儀之辰、爲盡哀悼以誌偉功、並表現滿日一體之精神起見故經吉林市公署及協和會兩當局主持之下除舉行遙拜式典外並使各娛樂場、以及音樂歌舞之類、完全停止一日、同時全市一律懸掛弔旗、市民均當體遵斯意、而行自肅自戒、用表敬意並伸哀悃云

時疫現已斂跡 仍須注意預防

〃〃〃〃〃〃飲食店更應加改善

夏逝秋臨、氣壓轉低、疫癘之滋生、其跡雖似近斂匿、但官方爲本愛護人的資源之見地、故氣溫雖變易、但對保健工作猶未稍懈、此亦因如不時加監視的話、有者不免疏忽、若任其流入輕視之途、一旦衛生之敵發現、其咎幾無處追究、是以絲微均所注意、

按本市飲食店營業雖由監視官衙及同業組合之改革、但有處猶須進行工作不當之點－應改革處－列舉於後權作參考、對本市保健、或可齎來微小之功能、

A廚師方面＝（1）如廁不洗手（2）用手擤鼻涕不知去淨、反就便抹於圍裙上即去工作、合出的面或撿出來的面餑餑、試想臟不臟？（3）指甲留長及儲泥（4）廚師吸烟宜防烟灰墮落享客之食品中（5）汗滴與合面水、幾富同一工用（6）破除衣服及圍裙『越亮越顯示手藝老鍊』之舊觀念

B、用物方面＝（1）圖價賤數日前將菜蔬購入、致使枯萎及原素流失（2）防止無介及肉類陳腐（3）塵垢及小蟲類之撲殺（4）旣成食品可當即喚侍役送於客前、不可多時放置、任蟲蠅吮食、

C、設備方面＝（1）廁所設在臨近餐室及廚房（2）夜晚搭食桌爲床就寢、次晨排於原處再行饗客（3）以坐用之橙面擠西葫蘆等菜蔬之汁液

以上三項、多屬置身於大飯館就食之顧客所未見者說實的飯館子眞是〃敗絮其中〃的佔多數只顧圖利、不講公益、這是不對的、故深希一般飯館們應時加注意云、

中秋節來臨 街頭熱鬧非常

我水都吉林市的年節風光、在事前向例是很十足的、即中秋節也是一年一度的熱鬧、今年的中秋節當然更不能例外、在本市草市街旁一個個的鮮果攤順序的擺列着、並且還都添了中秋月餅字樣的發票單、鮮果的自然成熟紅黃綠顏色和發票的紅黃綠色映成一片、煞是好看、麗如果你要走在攤前、鼻子的臭覺也眞靈敏、芬芳的氣味會讓你不斷的一陣陣的聞着、商號均頗忙碌、市民亦均紛紛購備過節用品、街頭之上、行人如鯽絡繹不絕、中秋節風光、已映入吾人之眼簾云、

足球比賽大會 昨已開始舉行

吉林市體育協會主辦第一次全市對抗足球比賽大會 已於隔昨（十一日）假市設體育場舉行、參加者六隊、首先從午前十一時起、官消（消費組合）隊對師高隊、結果三比〇師高出師告捷、第二場三一隊對六高隊、三比鴨蛋三一〇勝、第三場最精彩乃爲壓軸好戲、即朝陽、（鮮系青年）戰師高 技術精良、兩相伯仲、二比一師高復傳捷音、時間關係未能決賽 錦標誰屬容明續誌云、

水滸拾遺

張青山著 (911)

第二十五回 衆老俠鐵門關聚會 群賊匪葵花峪鑿兵

全體發了瘟疫病症、所以請先生來看病、豈知反被奸人探明了虛實、賽華王診完脈象之後胡亂支吾了一番、開了幾個方子、又配了些個面子藥、告訴薑湯送下、發點汗就好了、倘若不愼時候、怕是瘟疫窩子病症、說罷匆匆辭出遲回家中而來、一路上說不盡的高幸、忽然靈機一動、暗道不好不好、要壞要壞、我來的時候、一班朋友們、頗現不安狀態、再加上我沒說明計策、哎呀、可別鬧出陰錯陽差、意外的事件來呀、他思及於此、格外的發慌急急的趕至家中、見無有事件發生、才將心放下、忙問從人道、衆位來賓問什來着沒有、家人說他們問你老內眷人等、小人看情形不對、便假言在他們來的那天、翌日早晨全家去探親、他等儼然透點怔忡、可也沒往下說什麼、這個賊聽罷、暗暗叫聲慚愧呀、慚愧、好險好險、當即至裡面、與兇僧寇衆等相見、才說出那片言詞、繼又說明美中不足的詳情來、兇僧等聽罷喜歡極了、當即說事不宜遲、今晚就動起手來眼見得一場大戰、且看下回分解、

人類之敵

花柳病

怎樣纔能夠薩除？當以清血的方法入手 性慾騰沸勢難自持 染及斯毒頻發症狀 或舊病難除 餘毒未盡 正當以清血解毒的療法入手。牌子老練效力可靠 就得首推凱輯氏喜肥力爲聖手 有卅年的歷史！是百服百効 信用可靠！是藥力溫和毫無副作用(並)特効 特色 男女老幼一切血污四季咸宜無絲毫之弊害

血污是最可怕的

（一）常好常犯的花柳病 如四肢酸痛頭疼頭迷耳鳴耳聾 渾身起紅痳紅點 臉上起疹楊梅疥瘡渾身潰爛 奇癢流水以及與原起發生同樣症候

（二）如破傷魚口 耳聾目潰 脫落毛髮 牙齒搖動 等症

（三）小兒的遺毒 婦女的傳染 疑似毒症 湖濕膿疥 痛癢交加 婦女因毒滑胎化胎 因毒不孕 毒性結核等症 無論梅毒到第一期 第二期或三期 服喜肥力均能藥到病除 實為安全治療 此藥性溫不猛效力宏富不燥 男婦老幼皆可服用 四時咸宜 每瓶國幣一元五角 每打十五元

國內外各藥房均有分銷 總發行 吉林省河南大街 濱江道外五道街 黑龍江省南大街 泰華西藥商行

淋病 伊斯拉文 糖衣片

【主治】急性慢性淋病 淋病性膀胱炎 淋病性關節炎 淋病性副睪丸炎 婦人淋病 細菌性腸疾患

本片劑中之主成分、經過消化器官以後、其結果必取道腎臟經過淋菌巢穴、自尿道口排泄體外、其間直接對淋菌之有殺菌及抑制發育之作用、自可無待贅說、同時因其又能鼓勵體內細胞、頗足以增進全生體之抗淋力量、是以本片劑之內服、對於急性慢性淋病所有之尿道濃膿・排尿疼痛・尿道口發赤腫脹・尿中混濁帶血等々症狀、當然俱可使之消退、其他如淋病性關節炎及副睪丸炎等、且亦莫不可奏偉効。

本片劑內服期間、並無不良副作用之可虞、而儘可安心連用、是爲特長。（詳細仿單 函索即寄）

【服法】每次服一至二片、一日三次、飯後即服。

製造 武田長兵衛商店 滿洲發賣 滿洲武田藥品株式會社 奉天市大和區

包裝 一〇片 三〇片 五〇片 一〇〇片 三〇〇片 五〇〇片

各大藥房 均有經售

四(8)114

賽克買因

鯨睾丸製劑

最新男性賦活荷爾蒙

培元增精 延年益壽

賽克買因之効果

古書云、鯨乃海魚之魁、大者長半里、小者數十丈、一生數萬子……人如食鯨腎、培元增精、延年百齡

「賽買克因」乃由鯨魚睪丸提煉所得之男性荷爾蒙劑至功効之偉大、實堪驚人試據動物實驗結果、對於曾經去勢而雞冠色退萎縮之雄雞、如投給「賽克買因」則雞冠得以遽呈奮起狀態色紅肥大、交尾慾隨之復活。又對於已在衰老中之動物、使用本劑、則便有挽救衰弱、增進食慾及交尾慾之奇効。尤其是精囊（陰囊）之發達特別顯著、即以本劑、僅々數日間之使用、精囊便可增大十數倍。對於人体亦能發揮如上、逃之性器及第二次性徵之發育、形成、性慾之刺戟興奮、固不待論且能挽救身体各臟器或組織衰弱、旺盛新陳代謝、增加体重、降低血壓而有防止衰老現象及延年益壽之偉効。

適應症

生殖器神經衰弱諸症 陰莖勃力之減退、滑精性慾缺乏、快感減退、遺精、攝護腺漏。

男子初老期諸症＝頭痛、倦怠、視力減退、聽力減退、精力減退、肩酸、腰痛、四肢畏冷、憂鬱症。

男子一般老衰現象之豫防及恢復

睾丸缺落諸症先天性睪丸發育不全即類宦症。

包裝 片劑 二〇片、一〇〇片、三〇〇片 注射劑 〇・五西西 五管、一〇管 二五管

製造發賣 大日本製藥股份有限公司 總公司 大阪市道修町 分公司 奉天市浪速通

大同報
第二版
發行人 衣寶田　編輯人 梁世鋒　印刷人 韓紹衡
發行所 新京東六馬路 大同報社
電話 編輯 二、四七二四　營業 二、二〇九六 二、六一五一
振替口座 新京一一七〇
報費 一份五分 一月壹元三角 外埠酌加郵費
廣告價 一行二元

株式 公債
滿洲野村證券
新京支店
大同大街康德會館一階
電話代表②7501

德集結艦艇企圖上陸
英海軍積極堵截反擊

【倫敦十二日電】英海軍省發表稱德空軍激烈爆擊倫敦後德陸軍對英本土上陸作戰之企圖已趨於事實、德軍在大陸之沿岸各港、繼續集結艦船、英海軍對此積極的加以反擊我海軍輕艦艇隊、目下對在各港移動並集結之德艦艇、與以强力之反覆攻擊、與敵船艇羣以損害、並破壞其港灣施設、對於敵之英本土上陸作戰企圖、與以致命的打擊云

戰局已達決勝階段
德報報道

【柏林十一日電】德國各紙連日來大報道關於德國空軍之對英國的報復爆擊然柏爾里那、羅加爾安查哥紙於十一日之紙上以、『最後之總決算』的標題述有如左之戰局業已入英德決戰之階段云
注視對岸之火災、預測國家最後運命已經迫近目前之極爲平靜的英人亦徐徐動搖同時持有德機之對英攻擊如不打滅英國恐怕決不能中止的觀念戰局至今可謂爲英國、德國最後的總決戰已入決戰之階段、此次的大戰爲一總力戰、如果一旦戰爭勃發、居住於附近的住民均知、被捲入危險的途中、雖如此但蔡奇爾英首相並不顧及彼等之危而竟向破壞與滅亡的戰途上突進

德國空軍敢行空前
大規模空襲倫敦

【紐約十二日電】德國空軍對於英機之空襲柏林將取如何態度、此者頗值注目當此之際、據十一日到達紐約之耶美電、聲稱自特殊方面獲得之情報、十一、十二之兩日、德軍以二千五百之飛行機動員自法蘭西海岸一日大襲擊倫敦致四次等等因而惹起頗大衝動、此等爆擊機利用自德領至法蘭西海岸之所有基地、空襲倫敦、但聯美記者、及詢諸熟悉消息者曰、德空軍有無潰滅英國之能力、答曰余最近與茲林格元帥會見之時、元帥曾答稱此之問題、目下雖於無答等等貴重之報告歸還基地矣、又德軍之損害以前對英機比較、爲一對四、然觀最近二日間之戰績、已變爲一對二、此種事實則表示德機爲行有效之轟炸敢行低空轟炸、因之頗堪注目云

以英盲爆不止爲限
決行繼續轟炸倫敦
德當局談

【柏林十一日電】英德兩空軍之夜間空襲應酬、逐日激化、十日德軍當局謂英如不中止盲爆柏林、德國決繼續轟炸倫敦、其談話如左
英德兩空軍夜間空襲應酬之結果、倫敦較柏林約蒙受多倍之損害、德國即今後亦以轟炸機三百及至五百以英機停止轟炸非軍事施設爲止、不問晝夜、欲續行空炸倫敦不使倫敦市民安睡一日云云、
一方據十日夜之德國無線電放送便請德國空軍十日以武裝偵察編隊、於英格蘭南岸一帶不絕飛翔、而侵入倫敦、爲德轟炸隊得

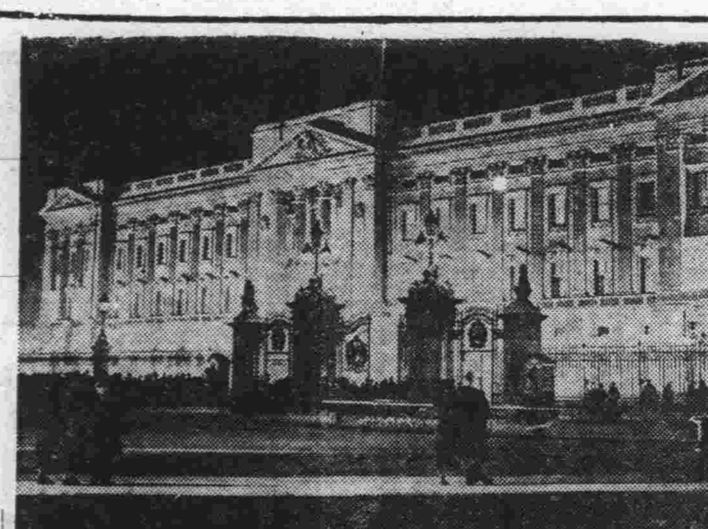
被德機炸破一角之英白金漢宮

德陸空軍猛攻

【多維爾十二日電】德爆擊機大編隊、於十一日午後空襲多維爾、韓桑波敦港一帶、加以猛爆、一方與此呼應、在法海岸布砲列之德砲陣地、亦以多維爾爲目標、開始砲擊、此空陸共同之猛擊、或係德軍英本土上陸之準備的前哨作戰、頗惹重視云

德機續襲倫敦
英空軍省發表

【倫敦十二日電】英空軍省十一日午前發表㊀
一、敵空軍於十日又對倫敦連續爆擊、向倫敦周邊、郊外加以盲爆、雖市內之諸工場、倉庫及商業地區亦起火災、但比之十日夜之損害甚少死傷極輕微、
一、又布利斯他海峽地帶外爾斯之一部、英格蘭東部及西部等亦受爆擊、但損害、死傷皆輕微、

英德空襲戰果
德軍司令部發表

【柏林十二日電】德軍司令部十一日正午發表‖
一、英空軍十日夜空襲北部法蘭西、比利時、北德然被害甚少、又向柏林飛來之英空軍的一部向住宅街及商店街各處投彈、命中病院二處德國會、德國藝術院出有死者五名、負傷者數名、
一、德空軍空爆倫敦市內及附近之軍事施設得有多大之戰果
一、德空軍爆擊英南東部港灣諸施設、飛行場軍需工場
一、德空軍於赫普利得斯南部擊沈八千噸級之商船一隻、
一、九日中之敵機損失爲六架、內二架於空爆柏林時被擊墜、德方於空中戰亦損失六架

德機猛炸英格蘭各地
軍事施設等極受損害

【柏林十二日電】據DNB通信社之發表稱德空軍之空襲倫敦係於十日之晝間及十日晚以至十一日拂曉繼續施行以致殊與英格蘭各地之軍事施設及工場等以一大損害、十日之轟炸、倫敦晝間曾經六次、夜間共至八小時半之長時間發布空襲警報、再者德國偵察機於十一日對英國各地、施以廣汎之偵察飛行關於轟炸之目標、已獲得莫大之收穫、據此偵察機之報告稱、於茲二三日間所轟炸之船塢及工場刻仍繼續燃燒、又前於八日之轟炸與炸燬之倫敦港無數個之媒油槽、現仍黑烟濛濛、上冲霄漢、均已確認云

德飛機爆擊
太唔士河口

【倫敦十二日電】德爆擊機繼續十一日晝間之三回空襲、於同日夜復飛至倫敦上空、午後八時五十六分、全市發出第四回之空襲警報、德機主要爆炸太晤士河口地區、在該方面展開猛烈之空中戰、
據英空軍省發表、迄至十一日午後七時卅分判明之十一日中、擊墜德機數七十三架、英機損失十七架、是日英空軍對集結於法國比利時、荷蘭海岸方面之德船羣加以猛炸云

德機於泰晤士河口
爆沈英船六隻

【柏林十一日電】由於德意志官邊之確聞德國爆擊機於十一日夜發見英護送船團出航於泰晤士河口當即對此加以爆擊因之於英商船六隻已予以命中爆彈

英國空軍使用燒夷〞卡片〞
又多一新武器
德已糾彈英之不正行爲

【倫敦十一日電】德國方面曾發表英軍使用新發火武器『燒夷卡片』英當局十日亦確認此事實矣其大小形狀及成分等一切避免言明單謂此新武器乃爲使在兵器場附近之廣場之軍需品倉庫或火藥工場、無蓋貨車、或載重車輸送中之軍需品起火而考案者、更能燒却隱蔽一般軍需工場之森林、誠爲具備以上諸條件之適當兵器

【柏林十一日電】德政府當局於十日公表、在過去一閱月間、英軍用機曾以自然發火性之燒夷卡片數百萬枚撒布於德國本國之中、以之焚燬穀物、森林房屋等、確屬事實云云、而糾彈英國之行爲
此種燒夷卡片、大約二英寸、爲一四方形者、經檢查結果判明係以燐田濕潤之火藥所覆蓋、其自空中所撒布之卡片落於地上之後、經日光晒乾時、因受空氣中之酸素作用、自然即行發火、火燄約可達至八英寸之高、而燃燒者、德當局推定以單機約可運載廿五萬枚之燒夷卡片、以廣範圍而撒布之、惟因英機撒布此無數之燒夷卡片、致有多數之農家、倉房、穀物、倉庫、麥田、森林等、竟被焚燬、尤其維斯特法利亞、哈諾維及哈爾次山岳地帶、受害極爲重大、此外又有多數之孩童及一般民衆、不知其危險、因手持此種卡片、以致竟負火傷云

英投燒夷彈
落柏林中央部

【柏林十二日電】英空軍之爆擊機爲報復德軍空襲倫敦、於十日夜、約亘一小時半、空襲柏林向市內投下多數燒夷彈其中一彈、落於台亞加爾甸內、他一彈、落於北部一重要工場中、台亞加爾甸爲柏林中央部分之廣大公園、兩大道路之連接點、每年四月廿日、希總統誕生日、輒於此處舉行雄壯之觀兵式

英軍燒夷卡片
發火僅十分間

【柏林十二日電】德政府發見英軍在夜間空襲時、使用燒夷板之事實、捲起甚大之衝動、此燒夷板係長寬約五十粍之硝化棉板有黑白等彩色、其中央有一四穴、穴上綴以藥布、其中放置燐及硫黃、此燐觸及空氣、即在通常之濕度、亦自然的發火、利用其本來之性質、投下不過十分鐘、即燃燒發火、此際、發生有毒瓦斯如人觸之、即時亡命、
英軍於八月九日夜空襲德國西部地方時、最初使用此種新兵器、其後在各地頻頻投下、因此燒夷板之形狀、係一細片、住民難以發見、即或拾起來、也看不出是何物、有時拾者放入兜中不久、即發火確爲可懼之惡性東西云、

倫敦被空爆狀況

【倫敦十二日電】倫敦夜間大空襲開始以來第四日之十日、德機之執拗空襲達八小時卅分、其投彈之範圍、比以往之夜間空襲此爲最廣、爆擊先自郊外開始、漸次迫倫敦之中央德爆擊機編隊達倫敦中心地區上空時每一爆彈炸裂則有高射砲之彈幕與炸音交響、起凄絕之反響、德空軍之高爆發彈燒夷彈每擊中一建築物使其完全破碎、而起火則利用其火災爲目標、而連續爆擊、一面倫敦市之西北方於十日夜有多數裝置時計之爆彈破壞會社、建築物甚多、十日夜投下之爆彈爲數實夥且三哩屬圍之玻璃悉數破壞亦有被破壞建築物之地域、十一日朝倫敦市內之街路各處皆張棚欄乘客汽車及其他交通機關被破壞者極多市中大爲混亂云

【紐約十二日電】德空軍之連續爆擊、似已頗與倫敦市民以甚大之打擊、但十日合衆社倫敦電稱、因轟炸而失去家屋、尋求避難場所而彷徨之老幼婦女子之慘狀、有如次之報道、數日來之爆擊、已只有呆然觀望之顏色之數千婦女子、日中只管在各驛等待繼續等待其欲向地方避難、而不知何時能得乘坐之列車、尤其蒙受轟炸最重之伊斯特沿多之貧民老人和女子小孩各各肩負一包包裹、無目的的徘徊走着、更不知其底止、有時自動車通過强要同乘、或促官憲給與避難場而怒號各市街亦殆全爲破片和塵芥所埋沒、如果將其掃除則道路不久即被滿載避難民之自動車載重車立刻又覆沒矣云

新四軍擊滅戰
日軍於週間完成戰果

【江北〇〇十二日電】江北新四軍擊滅戰、自五日夕刻日軍北進部隊之開始行動以來、已完遂作戰目的、且正於一週間告終結、在初秋的天氣中、冒着烈日、衝破於晴天之下增水期的河川、及因河水的氾出而化爲泥濘之惡路於無可休憩之地的平原上、晝夜續行進擊之皇軍的苦勞已十二分的示出但赤匪之年來的地盤、完全覆滅、雖然此間當日軍撤退後、再有赤匪之一部潛入、然而一切之施設業已歸爲烏有、彼等已無立椎之地、同時因當地人民對彼等之信望已全失去、故彼等已無再起之力矣、
此次作戰之地域、與荷蘭本國之面積、大略相匹敵、然此次席捲其全域、返復行數十回之戰鬪的日軍雖然有二三十名的負傷者、但並未失去一兵之事實、實値令人爲之驚嘆、
恐怕自事變以來、亦無類例、該地之地形、爲一望無可遮目之平調的河川地帶、至盱眙方面始有若干之丘陵、然而敵之得意的狙擊奇襲之餘地、極爲狹窄、且新四軍之戰法自體只有遊擊一策而不能耐本格的戰鬪、因此彼等缺乏戰意、只有護身、而僥倖、結局被追擊似野鼠而至窮死之途、此爲彼等失敗之原因、且又因日軍之進擊極爲迅速、敵無思對策之時間、各部隊之平均踏破距離約二百公里、普通一日約有[illegible]十公里至四十公里之急行軍、又陸軍之進軍所惱的河川、湖的增水、恰有利於由高郵、三河、淮河、洪澤湖之水路前進遮斷退路部隊所以七日占領汊澗鎭、半塔集同時能充分整態勢期於九日拂曉展開之包圍戰竟較預定早行進步十ヶ日、各部隊齊向三河及洪澤湖南岸之線進出、同時捕捉殲滅後方遺洩之敗敵的鈴木、森永兩部隊及綏靖隊亦各行着ヶ周邊之掃蕩矣

德比荷三國間
締結通商條約

【斯德哥不摩十二日電】瑞典政[illegible]者曾經由德國政府對荷蘭、比利時兩國之折衝締結新通商條約、右交涉十日已發表圓滿妥協之趣旨矣、因之此德國代替被征服國與第三國折衝締結之最初次之條約頗爲人所注目、依此通商條約瑞典、荷蘭、比利時三國間之支拂淸算、完全以馬克貨實行、此尤爲一特點云

小林使節倍受
荷印盛大歡迎

【巴達維亞十二日電】載乘小林商相以下荷印特派使節團一行的南洋海運日昌丸已於十二日午前八時安抵巴達維亞港、小林使節以下一行很健氣的受荷印側查爾達總督代理、此次之日荷會商主席代表毛庫、經濟相以下官界之名士陸海軍人代表、儀仗兵軍樂隊並日本側齋藤總領事、向井民間代表以下居留民百五十名的盛大出迎裏上陸於軍樂隊之吹奏莊重的日本國歌中小林使節對整列於埠頭之百名的儀仗兵行閱兵、其後乘總督府專備的自動車入宿舍、又小林使節午後六時訪查爾達總督、並致到着之辭、

高等文官試驗
二次人物考查

政府伴隨文官令的實施爲注重人材的主義、對於高等文官施行考試、而本年的高等文官採用試驗、業於日前在各地舉行了第二次的人物考查試驗日滿系百七十名、於十日至十四日、在首都新京國務院舉行、來京受驗者共九十名、由考試官千野人事處長、菅原大同學院教官、河外務局調查處長、橋本經濟部人事科長、對受驗者、加以試驗以後、定於十月中旬、赴東京、京都、扎幌、京城等日本內地、對內地受驗者之日系官吏施行人物考查云

英向埃及增兵
東地中海亦告緊張

【君士坦丁堡十日電】據開羅情報稱、八月初旬以來英、向埃及增兵甚、爲活潑、在有力艦隊護送下動員克茵莫利號克茵耶利沙伯斯號克茵阿庫塔尼亞號等之超弩級豪華客船陸續輸送軍隊、武器、其增派部隊至今日已達二萬、如今埃及軍總數已有十五萬、一方意大利於利比亞整備約卅萬、其中據說尚有德國機械化部隊二個師該方面之戰機愈明顯化、但當地軍事專門家觀測謂由利比亞之陸路攻略埃及因有砂漠妨碍甚爲困難故意大利如行本格的開始攻略埃及之際、一定由阿剌伯半島一角開始、因此於東地中海之英意兩國海軍的一大決戰亦爲必然、

巨亞兩軍衝突

【貝爾格刺德十二日電】梅遷庫、巨哥斯拉夫相、十一日曾言明謂最近於亞爾巴尼亞國境附近之某地、巨哥斯拉夫軍與亞爾巴尼亞之非正規軍、會發生衝突、當時巨哥斯拉夫方面曾出戰死者六名、負傷者多數
對於右項據消息家情報稱亞爾巴尼亞軍有意大利方面供給之武器、自五月以來即屢攻擊巨哥斯拉夫國境警備隊、以發生事端爲目的、而競求發生小衝突云

意遠征軍犧牲

【羅馬十二日電】意軍司令部十一日發表、意軍在索謀里蘭作戰之犧牲如左
一、戰死‖二四〇名
一、負傷‖一四二〇名
一、行方不明‖一二〇名

英側考究新防空戰術

【倫敦十二日電】倫敦於十一日夜八時餘至十二日午前四時卅分之間、受德之空襲、但德機僅投下廿餘彈、此係因英方一變其防空戰術、與前次大戰時、擊退才迫林飛行船之方法同樣、待敵機迫近時不待探照燈之發見、即以高射砲、一齊向空發射於空中張開爆幕、以致德機未能投入市之中心部、又十二日未明德機投下之燒夷彈、落於有名之某報館者一發、該報館因之破壞其他則落於市之南方、及東郊外、各處發生火災但未幾即被撲滅、其損害較之前數日、極爲輕微云

西班牙內相
近將訪問德國

【柏林十二日電】西班牙內相、因受德政府之招請、故決近日訪問德國、逗留於柏林數日、關於是事、十一日已經政府發表、但當德軍着着完成對英攻擊之戰略的體制之際、此者或爲據商西班牙援助德意、參加戰爭之事、故極惹注目云

促進〞新體制〞運動
推進隊(假稱)組織內容

【東京十二日電前】於第四回準備會關於新體制之組織、作爲全國民之運動實踐推進此運動、之機關決定爲會之意見、已臻一致因而常任幹事及輔佐會本諸此意見、開始規約化之檢討、然在十日第四回準備會散會、而開會之常任幹事會、認爲實踐推進體作爲會時、其會員僅係中央本部之役員、其員數亦被限定、對促進運動上占指導的脚色之分子不能行積極的活動、在該役員以外、有以此等指導的分子構成推進隊(暫稱)、附置於中核體內之必要、十二日午後舉開之常任幹事會及輔佐會共同會議、從事檢討、聞目下經常任幹事會考慮中之推進隊內容大體如左、
一、因非係國民運動推進實踐機關之役員、本諸近衛公之聲明主旨、積極的以國民運動之推進力構成之
一、使推進隊與中央事務局並國民協力會議並列或爲事務局之一部、
一、推進隊行宣傳啓蒙等國民運動啓發、指導、
一、推進隊分別設置中央本部並道府縣支部、郡市支部、町村支部、
一、推進隊在中央本部由總裁指名、在地方支部由各支部長指名選任之、其員數未定、
一、對推進隊施以運動實踐指導者之訓練

新體制綱領二分說有力

【東京十二日電】對於新體制之綱領於十日之第四回準備會上由有馬座長採擇井田、古野兩委員之提案的規約要綱應二方建設必須將全國民運動之綱領及推進力機關之綱領分離爲二、至於辦理之方法將於常任幹事會上加以檢討並更於十三日之第五回準備會上常任幹事將討議十二日所殘之諸問題及下列諸問題
但常任幹事會向欲分全國民之組織運動綱領及推進機關之實踐綱領爲二前者方面於第三回準備會會加提示綱領應加少許修正後者必須加以相等具體的政策方可故於準備會上檢討其內容極爲困難且此政策問題爲中核體組織誕生後必須有之至當之意向云

總力戰研究所
十月一日開設

【東京十二日電】關於官民合爲一體即應國家總力體制之總力戰研究所的設置日前已作出大綱、且經閣議之承認、以法制局爲中心進行官制案的作成、然最近已得成案待於閣議附議決定之後依豫定自十月一日起開設之、
然而右官制以研究與訓練之二部門爲根幹研究與開設、同時實行、訓練則自明年四月起實施之、

日軍步哨公正態度
抗日報「郵政晚報」賞讚

【上海十二日電】因美國水兵對日憲兵暴行事件、現仍未解決、惟以最近以美國第四海兵團隊員、曩會歸國不久之高福曼氏近與華盛頓新聞社托里賓記者會見之際、對於上海之日本步哨印象之談話於十一日在上海之抗日外字新聞郵政晚報會行揭載頗惹注目、其內容如下
美國陸戰隊對日本人之戰法認爲並不特別慘酷何以言之即於同樣事情之下苟爲其他第三國人則恐或有慘酷之毆打亦未可知、由日本人而被侮辱之事件如由外國新聞報道之時、雖有其事實、但於任何國之軍隊行動爲步哨所有規律之服從對步哨義務遂行起見乃爲不得已之事情、不知事情之歐美人以同樣措置、屢屢對日本市民可取之處不予諒解余個人接觸之日本步哨極爲禮儀端正且極友情的

冠蓋往來

△額爾和漢畢勒格(郭爾羅斯後旗長)十二日下午三時來京、
△萬宗海(濱江省公署殖產科長)同上、
△王璽勳(奉天高等檢察廳長)十二日上午十二時來京、
△道卜丹(熱河敖汗旗公署行政科長)同上
△張銘三(奉天省公署殖產科長)十一日下午六時來京
△邵海瀛(吉林省公署教育科長)同上
(以上寓越香春)
△和時閣都仍(錦州省吐默特右旗公署教育科長)十一日下午十一時三十分來京
(寓新華旅社)
△王殿忱(北安營林局造林科長)十二日上午零時卅分來京、

募集電電收款員
一、資格 一、滿洲人男人廿五歲以上四十歲以下 二、身體强健耐於外勤者 三、高等小學校卒業程度以上
二、待遇 月收八十圓以上
三、條件 要市內確實保證人二名
右希望者持親筆履歷書及像片身體檢查 書到營業所營業係接洽
滿洲電信電話株式會社
新京ラヂオ營業所
新京特別市長春大街 電話(二)六六〇〇番

募集撞球計點員
滿人至十七八歲者男女各一名
但須通解日語及有經驗者
新京三笠町二丁目十一番地
オリンピック撞球場

振東鐵工廠啓事
逕啓者鄙人等在吉林市五經路於本年一月間合資名義開設振東鐵工廠現因營業不振經一股東議決將本廠營業自九月九日起即全部讓於鄙人一人接收所有以前本廠內各部主任徐君占楊王君樹田亦於同日出號與本廠脫離關係以前所有該二人應作保並以後如有假藉本廠名義等情本廠概不負責恐未週知特此聲明
吉林市 振東鐵工廠經理 陳聚仁謹啓

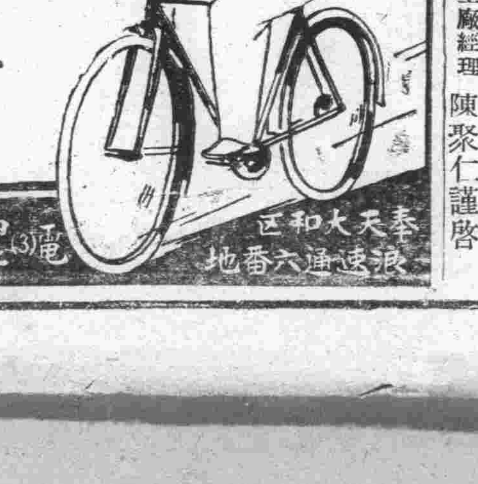
富士善隣号全滿總代理店
各種自轉車
堆貨車
荷馬車
外袋
裡袋
部分品
堅固耐久 格外價廉 如蒙惠顧 保全信用
信へ
奉天大和區浪速通六番地 電(3)二二八四二 四二六
合資會社 信和商會車行部
新京特別市 歡樂地挑源路 電話(2)七四九〇番

國軍特別大演習
十月中旬以長春縣為中心

我國的治安經軍警的維護、已告確保、為迎建軍八週年、而國軍經過數絕斷的努力、所以本年四月間有國兵法的頒佈實施、對國軍的責任、愈趨重大、同時國軍的地位、由國內軍而躍進為國防軍、此次治安部大臣統監之下、定於十月中旬、以長春縣管下為中心、由精銳部隊總動員、實行特別大演習、此旨業經發表、參加各部隊由吉林一部隊之主力為北軍、奉天一部隊主力為南軍、並有航空部隊以及各種機械化部隊之參加、在中秋之曠野、展開近代戰鬥豪華之一幕、目下各方已積極準備中云、

第九次 全國體育大會
定期在京盛大舉開
集聚各地千餘名健兒競賽

民生部體育聯盟、為發揚建國的精神、促進青年的團結、鍛鍊國民健全的體格、每年秋季、網羅全國各地體育界名將聚集首都、舉行全國運動大會、自從建國以來、迄至本年度已屆第九次、並且為慶祝皇紀二千六百年的曠古盛典、本年第九次的全國體育大會、決隆重舉行、經協和會與日本紀元二千六百年滿洲帝國慶祝委員會協議的結果、定於本月廿七日起、亘三日間、在首都新京、展開豪華的全國慶祝體育大會、現在全各地、正在抹兵厲馬、準備屆時、群雄會集、一顯身手比賽的項目、除陸上競技、排球、籃球、足球、乒乓球、體操以外、更有自轉車競走及特別演技、而總計男女選手約達千餘名、並有全國各地慶祝事務局的團體參加、更為大會增色不少、所以屆時各比賽場的盛況、人氣的熱烈定可預卜、茲將各地參加比賽的項目、誌之如下、

◆陸上競技
男子部
參加團體實數 計十八地方事務局
參加選手實數 計二百八十名
女子部
參加團體實數 計七地方事務局
參加選手實數 計七十八名
二千六百米繼走(慶祝)
參加團體實數 計十二地方事務局
參加選手實數 計百七名
◆排球競技
男子部
參加團體實數 計十地方事務局
參加選手實數 計百三十名
女子部
參加團體實數 計六地方事務局
參加選手實數 計七十三名
◆體操競技
一般部
參加團體實數 計五地方事務局
參加選手實數 計十九名
學生部
參加團體實數 計三地方事務局
參加選手實數 計二十四名
◆自轉車競技
參加團體實數 計四地方事務局
參加選手實數 計二十二名
◆足球競技
參加團體實數計六地方事務局
參加選手實數 八十三名
◆卓球競技
一部(一般男子)
參加團體實數 計十地方事務局
參加選手實數 計四十二名
二部(大學高專)
參加團體實數 計一地方事務局
參加選手實數 計八名
四部(女子)
參加團體實數 計六地方事務局
參加選手實數 計二十九名
◆籃球競技
男子部
參加團體實數 計十一地方事務局
參加選手實數 計百十名
女子部
參加團體實數 計五地方事務局
參加選手實數 計五十二名

神社秋季大祭 奉納武道大會

循例之新京神社秋季大祭奉納大會、自十五日午前十時起於同境內舉行柔、劍、弓道並角道大會、柔、劍道由居於新京有段者出場、角道於當日募集有志者、故對秋季大祭如同錦上添花更形熱鬧云(照片=即新京神社祭祀前準備情形)

全國九忠靈塔
十八日一致舉行秋季例祭
敬弔十萬五千柱英靈

為王道滿洲建國之礎石、凡日俄戰役以來諸事變參戰勇士、於全滿各地忠靈塔舉行秋季循例祭祀、尤其今年正當紀元二千六百年之式年、故其意義更為深刻、將於十八日嚴肅實施、已來臨在滿洲聖地永眠之護國英靈、應受重新之感謝、在今秋循例祭中合祀之英靈總數新京忠靈塔五〇四位(加入全滿各地新合祀者)、日俄戰役八二、八八九位滿洲事變二一、四三五位共一〇五、七五一位、此外並有於本春大祭以來為表示日滿一德一心舉行日滿合祀之國軍勇士英靈八九七位滿系軍警三八一位

『各地別合祀英靈總位數(本年九月現在)』

		國軍	軍警
新京	二、〇〇四	二九	一三五
旅順	四、六三七	—	—
大連	六、一三三	—	—
遼陽	四、九六〇	三八	二
奉天	三五、九五七	八八	五三
安東	三、四六	一	一八
哈爾濱	五、〇七六	一六	一〇九
齊齊哈爾	一〇、七七六	一〇六	七
承德	三、七六三	一〇九	

國兵法實施與吾人之覺悟 (四)
國兵法論文三等當選 韓殿先

4、適應世界情勢之必要 廿世紀之今日、正一烽烟砲火交加時代、於東洋有遙遙未止之國事變、於西歐有熾戰愈烈之德英法諸國的交攻、此正為緊張世界之一場面、猶待於恐怖情勢之再演進、即此一端亦足瞻世界大勢之不容樂觀、凡我國民、當其具適應世 眼光、以謀其應付此非常時局之事態也、東亞新秩序之由發端而迄今茲、已着着者有成果滿日華三國之精誠提携以圖亞細亞之再造、故我等所負擔建設新秩序之一員當自有其切實周旋之實力此實力非他、即侍於國兵法之施行也、試西瞻歐羅巴洲、戰爭方酣 風雲奇緊、果至何時、始克停止武力之周旋、則殊難預卜倘如 局伸張、戰網擴大波 東亞方面在所難免故為期我等生命財產之安全、必求於國基之強固、此強固 兵之育策、必強調國民之入伍 期良民中選良兵、強軍之目的、始克達到、此又為一大必要也、由茲觀之、在此不寧之混淆不安的世界裏、為求生存及開展、無論如何精兵強國之念腦縈中、將更甚一層之活動着、依世界及滿洲東亞之現態、祝福國兵法實行之澈底的成功始為我國人民一體同擊要望者也

第四章 國兵法卓異之性格

國兵法之實施、不僅在於充實國防之體制實亦因樹立國家萬年武備之丈法故對頒佈實施之前夕、曾歷周詳之攷慮、務使國民於盡光榮義務裏、加強其極重大保障、此國兵法卓異的性格、第以因有此卓異之性格、始更足以激起國民最大之覺悟、始足以期國兵法運用之萬全發展、此中有共因、乃有共果、因果相尋、而克善終、故言國民之覺悟、故一究國兵法卓絕之性格

1、國民共同之服役

甚於國兵法之公佈及實施後、無論國內之達官顯宦富商大賈、或其他各層之子弟凡適合於適齡檢查者、均受檢查、倘檢查合格者、則均服此光榮偉大博受全民崇拜之兵役、故在兵役中之全素質上、自皆為優秀之中堅健壯的有為青年、殆均無疑意者也過去募兵制度 弊端 即在於非國民共同之服役、共入伍受訓者、悉為貧困無依之份子、故於國防整備體制上 實逸去若干之建壯青年、然今依國兵法之實行對國民全體壯丁、均課以一體服兵役之義務僅以共檢查之合格與否為決定、並不問其貧富貴賤尊卑、均須接受徵集之命令以使之根本矯正共過去不均衡之募兵擔負、行國民一體之強軍邁進、

2、適齡壯丁與入伍問題

適齡之壯丁快定為滿十九歲之漢滿蒙三系民族的男子倘嚴密加以解釋之、此滿十九歲 謂即係自上年十二月卅一日至當年之十二月卅一日、其中間年齡為十九歲者、稱之曰適齡壯丁、在此適齡之壯丁內、經過極嚴密之檢查、方始決定其入營之從軍、但經調查之所得、每年適齡壯丁之入營者、僅佔壯丁數目之一成、故其徵集之數目、因可稱之謂徵乎其微矣、

倘以最進國際情勢之緊張委態觀之、施行徵兵制之各國、對其國壯丁之徵集、均佔有一大部、倘按此種情形而較之、我國國民尚有何遲疑之點、烏得不有一極大之覺悟歟

3 徵選國兵之基準

考我國此次施行國兵法之目的、其主要之標矢即在獲得素質優良之壯丁、檢當強軍建 之大業、故當檢查壯丁之際、對彼檢查之壯丁中、特注重三基準、即素養家庭、體格、凡此三者必加以詳細之考慮、始克決定、其入營與否、此與友邦日本之單以體格之良否為斷、倘更嚴重者也、此徵選國兵之三基準要點、其素養之觀測在於以受教育程度如何而做論、家庭方面則以視其有否特殊之情形為斷、如斯素養家庭體格三者俱備且均極優秀、是為國民之模範、而家亦無後顧之憂者、方認為極端之合格者如斯出而為國家之干城、入而為鄉里之模範、方可云為真正之良民良兵也、

肇固秋節治安
長通路署舉辦防犯週

長通路署為伴隨物價騰貴及經濟統制防備市民間紊亂國策、及其他之犯罪將於仲秋節前有增加之傾向、故於十二日起實施防犯週間、於管內方圍間、一齊實施巡查第一日(十二日)午前七時全署員分七班、由河野司法主任指揮下行固定檢問檢索有浮浪者七十餘名、立即送入市內八里堡市立救濟院此內更當繼續傾住全力施行云、

△銀行、會社之警戒、(期間中)、△收買破爛之人、行商人、雜業者之取締(十三日)、△苦力及苦力房之取締(十四日)、△下級宿泊所之取締(期間中)△料理店、飲食店一齊取締(十三、十四日)△勵行不詳細之人(期間中)

檢舉浮浪者 送往宏濟院

實施浮浪者大檢舉、結果在管內捕獲、韓照清、(三五)楊德祿(三三)吳柏森(二二)于江(二二)李相福(二二)齊九源(十五)朱鳳山(六五)孟源波(八十)計自十五歲至八十歲之浮浪者四十六名經帶署略加訊問、均無相當住所職業、當即備文送往宏濟院救濟收容云

滿州能率大會
十月六日在京舉開

十月六日午前九時起、於新京協和會館、舉開第二回滿洲能率大會此乃為達成興亞聖業遂行產業國策之一翼、使全會員之團結更一加層強固更新能率報國之誓、俾作相互研鑽之機、會員大會由全滿會員參集、同時朝野諸名士無參列研究發表會、乃研究經營管理上之諸問題、改善、合理化運動的實施、報告等、此外開研究座談會、講演會、展覽會等、然展覽會亘自十月十二日起至十六日止之五日間、公開一般能率研究資料尚對於由地方出席之會員、與有車費割引的特典云、

歡樂地附近一慘劇
大車軋斃車夫

王鳳昌、二十八歲、長春縣人、家住二道河子民豐三道街、昨十一日上午七時三十分許、趕荷馬車由東安屯磚窯向二道河子行進中、老王坐在車沿上趕車前行、不意走到歡樂地東天大馬路上轅馬突然驚逸、老王牽扯不住跳下車來、不想手脚不利、心神慌亂、一跤跌在車下、車輪由老王身上軋過、當時氣絕身死、後經警察趕到將馬車扨住、幸未傷路人云、關於此種交通事件長通路齊保安主任談謂、關於荷馬車發生交通事故、多半係由馬車夫之不注意警員雖隨時取締、但仍有任意坐在車沿上的、日前該署門前曾發生一起荷馬車夫與乘者二人跌傷以致頻死狀態、事後曾飭令交通警員徹底取締、以防不辭事再發生、不意昨日又發生一起、對此、該署除於平日飭令各警員嚴加取締外擬於每月交通訓練日、飭令警員嚴禁取締荷馬車夫乘車、如在有故意違反者、決加嚴處辦云

照片=現場情形

影院映演廣告 有碍觀衆眼目
警廳通知各影院禁演廣告

首都警察廳、日前招集各警署保安主任會議、曾提出關於滿人電影院花紅廣告問題、經各主任協議結果、以電影院花紅廣告第一有傷觀衆眼目 對市民保健上有重大防碍、第二關於風紀上、再第三各電影院廣告多未依廣告取締規則、故決於最近通令各電影院一齊停止加演廣告、

再關於電影院之映演時刻、必須嚴守、場內吸烟及場內小販串賣、均加以取締云、

影院須重視衛生

本市娛樂場所之各電影院、以時值秋高氣爽、踏足者日漸增多、是以各電影院近日均呈滿座營業堪稱旺盛、惟各院之當事者對衛生方面均欠注意、如小販入內售賣零星食物、以及賣茶者、往返從觀者之面前徘徊、實屬觀者之精神不快云

豆油配給問題
◇配給手續務求設法改良◇

首都市民的日常生活必需品、為順應統制政策的實施、施行統制配給以後雖然一般商人、陷於有利難圖的現像、而一般所謂區町會的職員竟乘機活躍所以日前才有被警市當局檢舉事件的發生、近來雖平浪靜、但仍未澈底、關於豆油的配給、因為配給的手續不當、每逢配給的時候、往往發生衝突爭執與以商人極大的痛擊固此商店對配給豆油問題、均束手無策、不願代為配給免遭毆打或漫罵、各方面都感到非常的意外、希望關係當局、對豆油盡量配給、對領油的手續、加以改善云、

陸士卒業的 國軍將校
◇一行昨已抵京

於日本陸軍士官學校委託訓育中之我國軍官學校劉啓民上尉以下二十九名士官學校生徒由隊長中谷少佐引率下、於十二日午前八時抵新京驛後、即告關東軍司令官受所要之指示後午前十時拜見治安部又受于治安部大臣及松井最高顧問之訓示、一行更以見習士官配屬於日本軍下以求飽受薰陶、故於十一月中旬歸屬於國軍之各原隊下云、

訪日商工視察團
十月五日出發

哈爾濱市以滿系商業者廿名組成訪日商工視察團訂自十月五日自哈爾濱出發、經由日本海灣、視察東京、京都大阪、奈良等後、並歷訪九州各地同卅一日經由朝鮮歸國云、

少年被虐待 潛逃來京
因偷錢送交警署

魯實三、十二歲、是双陽國優的小學生、原籍山東省陽谷縣人、現住雙陽縣南門外、父親魯長義(三四)是個紙匠、親媽死了、他爹給他娶了個後媽張氏(三四)張氏過門後對待實三不很好、俟後又有個小弟弟更看不上他了、一天除打就罵、實三受不了、在一個月前被他媽打了一頓後就自己偷着跑到新京來、希望是找點活作、可是兩眼不認東西、那有事給他作、實三一天東跑西要晚上就睡在市場或買賣家房簷下 十二日上午九時許實三跑到東大橋野菜市場看見一個日本女人(東新京北官舍街九號四番、田中己之助之妻)兜內露出錢包實三一時心起歹念、乘機竊取、不想手脚不利、被人發覺一把抓住、送到東大橋警所轉送警署究辦云、

土地被人佔領 老張要告狀

張森、六十三歲、家住二道河子七鬯街十一號、家道小康、在双陽縣第三區太陽嶺村有地產、老張同老妻張路氏住在新京享福、不想日前双陽縣太陽村長蕭漢卿突將其土地佔領一部、老張得到消息非常氣憤、想起去年春季蕭某假藉縣令備荒地之機會強行佔種土地一塊、幸經上憲調處賠償現金了事、此次又藉端佔領、以解私恨、老張聞知、意想官廳佔用民地、向以公事通知付與貸價、此次蕭某即未通知地主私自作主佔去土地、實有違法令、故於日昨特狀呈檢查廳、請求公斷云、

修養講座 講豫防結核

促進青年自興運動協和會首都本部主辦之九月修養講座自十二日午後六時於國防會館開始有京都國島病院長國島實八郎氏所講之『結核豫防及保健之眞髓』此為首都本部呼應國都青年自興運動之澎湃使成為青年自興運動因青年間勤則苦惱結核之產生、而多背反健全生活、為使有強力之活力、因此聘請之權威國島實八郎氏講演同氏在京都紫野藥師山經營口國島病院、由自然良能原理上唱道治病之眞髓指導三百餘名患者之鬪病生活、今次更於自然良能原理並行講說健康原理、以鼓吹青年 健全生活、俟新京講演終了後、更於十三日午後二時在哈爾濱厚生會館 十五日在奉天(場所未定)開講演會、此後由華北返歸後、再舉來滿、十八日於大連開講演會、最後赴往朝鮮云、

婚娶花車索價太高
顯係暴利行為
警廳規定官價違者重懲

際於新體制下、民商須一致協力國家、實行自肅自戒、以體當局之善意、茲有各營業汽車行、每過婚嫁所用花車、一次竟索價二三十元之多、當局對此以實屬暴利行為、是以首警方面以責任攸關、對此決嚴加取締、並規定今後凡出貨花車必須按字計算一小時規定價格為三元致彩輪價格分三等計算、一等八元、二等六元、三等四元、之規定、已於今日由該保安科正式通知各營業汽車行、嗣後如再有違反規定者或現主特意多給高價時、雙方皆受嚴重處罰云、

偷兒夜入管煙所 竊去大批煙份

東三道街、第一管烟所十二日上午二時許被偷兒破後窗侵入、將電話電燈線剪斷、撲着跑到賬房、將保險鐵櫃撬開、竊去鴉片烟份八百十一份、現金一百廿三元六角而逃走、天亮看門的醒來發現、急報告潘主任、主任大驚、當即跑到警所報告、請求緝賊云、

今日集會

▲動員大會準備會、午後十一時、國防會館
▲詩吟大會午後七時厚生會館
▲郵政管理局會議、午後十一時中銀俱樂部
▲開拓總局會議午後一時中銀俱樂部

天象

▲昨日氣溫 最高 二三度五 最低 八度四
▲今日天氣 南風後北風、晴時陰

大同報廣告部 電話二一六一五一

開胃健脾 黃色補丸 滋補強腎

說明 世上補藥類多治腎而不治脾治脾而不治腎殊不知脾腎之交通秘切偏治其一病後天本難自連偏治其一病不痊本藥房之黃色補丸係精選上品藥料運用科學方法抽取藥中精華棄去糟粕渣滓製成丸藥藥量少而效力宏為治脾胃病之秘寶為治腎虧之仙丹也

主治 先天不足後天虧損貧血勞傷房事過度破身太早手淫滑精陽痿早洩脾胃衰弱飲食減少病悶脹飽食不消化善忘失眠老年精衰乏嗣

特點 服黃色補丸能增加飲食補血生精生殖機能有讀書作事不倦妙為營養唯一好藥無嗣常服可免伯道之憂非普通之補品可比

減價 黃色補丸原價每盒一圓五角現為同胞試服以明其效力起見特別減價出售一圓五角三盒每三打售十七圓外埠函購不加郵費藥款由郵局匯至哈爾濱道外十五道街金勃先藥房照寄不誤 電話四八三九番

總發行哈爾濱道外十五道街 金勃先藥房

代售處 奉天日站恒濟堂、奉天大成藥房、奉天金城藥房、大連□記全棧、華泰藥房、錦州同盛居、營口洪春堂、吉林五洲藥房、安東東益增、江省德泰盛、熱河全富興、新京中興藥房、凌源萬育堂、平泉永義堂、牡丹江惠存厚、赤峯五洲藥房、新京泰和祥、赤峯道生藥房、樺甸振興永、營口咸春堂

興業儲金 家庭寶庫

滿期所得金額	每月掛金 兩年滿期	每月掛金 參年滿期
壹百圓	四、〇〇	二、六〇
貳百圓	八、〇〇	五、二〇
參百圓	一二、〇〇	七、八〇
五百圓	二〇、〇〇	一三、〇〇
壹千圓	四〇、〇〇	二六、〇〇
貳千圓	八〇、〇〇	五二、〇〇
參千圓	一二〇、〇〇	七八、〇〇
五千圓	二〇〇、〇〇	一三〇、〇〇
壹萬圓	四〇〇、〇〇	二六〇、〇〇

(備有詳章無任歡迎)
滿洲興業銀行

BB 藤本ビルブローカー證券株式會社
資本金壹千萬圓(創立廿七年前)
公債股份之買賣資金之介紹
新京大同大街大興大樓三階
新京支店 電② 二一八八 六九〇九番

舒肝靈……治男婦胸滿腹脹心胃作痛

參茸補丸
各埠均有經售代理通章函索即寄

價目 每瓶一百二十粒 出售壹圓貳角
▲欲創偉大事業▲須有強健身體▲惟服參茸補丸▲可登康健之路
適應症 腦弱神衰 健忘怔忡 心靈氣弱 腎虧精滑 記力減退 自汗咳嗽 陽痿遺精 貧血胃呆 頭眩耳鳴 腰酸腿痛 夜尿失眠 腎囊潮濕
總發行所 奉天大北關同生堂藥店

婦女月紅丸……治婦女經血錯雜赤白帶下

紹興酒
新京總代理店 鼎豐眞南貨海味莊 新京大馬路 電話(二)二九九二
總發行店 合資會社 松茂洋行 電話(三)二〇四二 六七五四 二二五三七 二五六二 新京東二條通三番地

滿洲木材 將向華北輸出

關於滿洲木材廿七萬石之華北輸入事，已由興亞院華北連絡部與我國林野局間，成立其大綱的契約，惟於此等理辦輸入業者，大體似已決定爲牡丹江木商、華北林業、東洋木商第二洋行之四家即於右四家、十二日於安東對輸入方法將組織組合，或用自由經營制，而予以協議後再行改正，十五、六日擬於北京由興亞院一係官出席之下，該四家間之最後的態度施以決定於廿日代表携右決定方針前來新京與滿洲林業間對正式結成輸入契約，是以已於是四月下旬滿華北經濟協議會決定之滿洲木材華北輸入事、方得實現云

本溪煤鐵公司 內定紅利減低

本溪湖煤鐵公司、定於卅日開定時股東總會，現正審議上期決算中，該公司本期營業成績，較前稍見低下，爲保持經營堅實性，以先八分分紅而內定減低，即其本期營業不振因受有工資及諸物價高貴等影響云

民生部於全國 將設藥草園

探採滿洲藥草，而貢獻於滿洲醫學界乃爲一種重要事務因之民生部醫務科將於全滿各地設立藥草園，最初先於國都近郊選定土地約十萬坪，已建局已開始物色土地，滿洲之藥草依熱河、興安、東邊道等各地質而異其性質，與民生部之藥草園全滿經營相呼應，於國都輕工業地地帶將實現日本製藥會社而新研究課題之漢法醫學，爲滿洲藥學界，將劃一新紀元，

商工合作社 減低放欵利息

商工金融合作社業績、自設立以來發展順利，該社吸收存欵如左五月末三千三十八萬五千圓　六月末三千二百三十二萬九千圓，七月末三千四百十八萬九千圓，每月約增加二百萬圓，唯該社中央會此際更擬積極的協力國策資金放欵之際，詳細檢討內容，對投機買存之放欵强化緊縮　目下各地誕生之商品別小賣聯盟及其他從來件由輸入業者融資，對都市中小商業者團體中心放欵，以此等業者爲輸入者，因受高利放欵束縛乃與以解放，卜使從事商業，然而對斯種中小商業者團體放欵，不僅貢獻團體得以順利發展，且使中小商業脫離輸入業者之不當束縛，與輸入業者結成一體，抑制暗交易，其效果大値期待，關此該社各種放欵金利將一率減低，將現在之放欵金利日息三分二厘（保證放欵）、減爲二分八厘，目下與經濟部進行折衝中云，

大阪歡迎古海次長 開日滿貿易懇談會

【大阪十二日電】大阪方面歡迎古海我國經濟部次長、大阪府市商工會議所特主辦日滿貿易懇談會，十一日自午後三時、於大阪旅館開會，當時計有半井府知事、尾關大阪稅關長、田島府立貿易館長、水島貿易局大阪出張所長、古田俊之助、伊藤竹之助、小寺源吾、小畑源之助、森平兵衞等諸氏關西財界有力者三十餘名出席，於古海經濟部次長說明滿洲國財界狀況之後，遂開始質問但主要之問答如左、

問　滿洲國之施政方針，傳聞現在已略有變更，但實狀如何，

答　滿洲國之政策，偶自側面觀之，進行似甚積極，但係爲將來之發展而如是，決非爲壓迫事業計畫者，故必要之事業，仍然活潑進行

問　在可能範圍內，滿洲國資金計畫明示之可否示我等以方針之所向

答　資金計畫之點，雖未能如期待進行，但我等於現在之階段，決置重點於必要不可缺之事業方面，進行諸政策，故無懸念之必要，

問　特產物之收集及對於日本之輸出狀態如何

答　專管公社，於昨年度曾略有遺憾之點，但本年度已決增額補助金及獎勵金，故今後之集糧當能順調遂行，向日本內地之輸出，亦可圓滑運行

問　運往日本內地或華北之物資，時有停滯於大連等地之事，關於此事已具何種對策

答　因稅關官吏之不足，致有激增滯貨之事，但擬在可能範圍內，實行增員、努力改正其弊也

滿洲穀粉會社 在哈開收買人會議

滿洲穀粉管理會社、見原料小麥已經上市，爲與以萬全收買，決定指定收買人收買地域講求檢查規格緩合等出貨促進策，已非一日，迎合政府强化方針，擬更求其再見完善，乃定於十三，十四兩日在哈爾濱，開全滿指定收買人會議，共穀社之奧平理事長，佐藤理事及以次各部長全滿十一收買人全出席，對新穀小麥收買事施以具體的協議、

生必臨時總會

生必會社，十日午前十一時在該社重役公館，開臨時股東總會，就東京並大阪兩支社登記事章程變更之件與以附議可決矣該兩支社，向未登記，而事營業，因該兩支社機構充實，交易關係擴大，對第三者關係並業務運營上乃行登記，是以支店所在地與以規定，該社章程第四條亦須變更，又該總會因市場之統合，新股東亦出席矣、

滿洲鑛業之資源（三）

山金　之發現，近來殊爲可驚，熱河省之豐寧承德，平泉，青龍等，奉天省之清原，蒼石，分水等可視爲將來有望之產金地帶，

吉林省之夾皮溝，昔日爲（韓姓之家所採掘，隆盛時曾形成一大王國，其後衰退，採掘者少，然最近復整頓機械設備，而計畫正式採掘也

滿洲　爲共國防資源之重要者，有雲母與石綿，雲母尚未正式開發，然品質優良，有與印度物可相匹敵者，將來不僅採掘，即加工方面之技術，亦有相併考究之必要，石綿雖謂品位良好，爲處處爲所發現，元來世界之石綿，其大部分胚胎於蛇紋岩中，然滿洲產者，多發現於石灰岩中，此於學術上頗饒興味也

依照上述，關於滿洲之主要鑛產資源之概貌已能窺知，同時，將來於滿洲對於產業開發之企圖，當置重點於如何方面，想亦可明瞭矣滿洲鑛產資源調查，於其途上之未調查區域，相當廣範，此後，當使地質專門家，益愈勵員先行基礎調查，然後就判明了鑛產地帶，再實施地表之精察，與物理探鑛

鑛床　露頭，爲上覆以黃土層，或對於預想有鑛體潛在於地下之地域，進而行以試錐調查而確認之力使企業不生錯誤，鑛產資源之開發無論如何，學理方面，宜着着進步，最爲必要決不可崇尙揣速，基於不完全之基礎資料，而樹立之企業計畫，將必有破綻，此當銘之於肺腑爲是

近來　因歐洲戰爭之進展，南洋之資源，亦成論議，諸位皆知，南洋出產鐵鑛、錫鑛、洛鑛鉬鑛、鐵礬土，燐鑛，石油等，欲使國防强化，確立東亞經濟圈，則朝鮮，滿洲，中國即當合成一圈，開發大陸方面之鑛產資源，固屬當然，然如前述，求於大陸方面頗感困難之南洋之鑛產資源，共調查研究，亦決非短期間內即可達成者也

（完）

大連各銀行 存放賬尾（八月份）

【大連十二日電】據大連票據交換所之調查謂，該所加盟銀行之八月份存欵放欵賬尾如左，即存欵爲二億八千四百廿二萬九千圓比上月增九百八十五萬一千圓（即百分之三、五）存欵比上月增加蓋爲滿洲國並現存資金之需要緩慢，一般消費節約及資本蓄積之反映，且爲抑制通貨膨脹之可喜傾向，然關於放欵八月爲四億三千四百十九萬五千圓，比上月增三百七十六萬二千圓（即百分、〇九）比上年同月增八千七百十五萬七千圓，（即百分之二五、一）然比上月所以微增者是由强度放欵緊縮之傾向之左證，且有持續之形勢

由國際別銀行觀察，比較上月存欵方面日本系增六百萬圓，滿系，增四百萬圓，外國系增三十餘萬圓放欵方面日系增二百四十二萬圓，滿系增四十七萬圓，

國際別銀行及放欵內容如左（單位千圓）

	八月	前月
△放欵		
日系	一五七、四一〇	一五一、四五三
滿系	一二八、四一〇	一二四、八九七
外國系	八、三九九	八、〇三九
合計	二九四、二三九	二八四、三七八
上年同月計		二六八、一六八
△存欵		
日系	三三八、一一二	三三三、四〇一
滿系	八九、九三八	九〇、四二一
外國系	六、二八六	六、五九〇
合計	四三四、一六五	四三〇、四〇三
比較上年同月	三四七、〇一八	

大連埠頭局 〃〃〃〃〃改正小口發貨手續

【大連十二日電】大連埠頭局以前於昭和九年制定之小口發送貨物辦理手續中、有因埠頭局昇格，而不符合實情之點，及關於不適合貨物處理方法等項爲將此等之點一括，使與新職制，並新情勢合致，已將從來辦理之手續廢止從新制定，自十一日開始施行，又改正手續乃以貨物輸送迅速化爲主眼小口倉庫保管貨物中，從來有放任至廿日以上者甚多，茲另制定保管規則十條，限定爲廿日，如經過以上日數者，埠頭局可任意轉搬他處，與一般貨物同樣辦理云，

人絹麻線布 貨多大落價

人絹麻線布因政府統制案，市上輸入滯貨，紛紛出賣，更因最近輸出限制日本內地貨價廉仲秋節又需要，是以甩賣者極多，因之市價爆落，於此與最高時之六月比較，則紋花絹布（每碼）有由一圓九角落九角素人絹由二圓四角落一圓三角五分之情形現因統制案之具體的內容並公定價格等不明之故，買者少而賣者較多云、

共同洋灰 〃〃〃〃〃開石膏籌辦會議

共同洋灰，於十二日午後一時，在新京中銀俱樂部，開石膏籌辦對策會議由三井物產三菱商事大倉商事淺野洋灰之四社代表出席，協議自華北輸入石膏事，決由該四社共同出資在太原設立石膏採掘會社，以之開發該地之富源至石膏之輸入，由四社共同辦理，並決由共同洋灰要求政府向北京方面交涉午後三時散會云、

各地商況

匯兌

中央收買	
產金價格（每公分）	三圓八角五
新京足金每兩	二百圓
新京紋銀每兩	二圓二角

▲滿洲中央銀行總行▼

▲紐約匯兌（十日）

倫敦	三弗八六仙四分一
日本	二三弗四七仙
上海	六弗一八仙
巴黎	‥
柏林	四〇仙〇五

▲倫敦匯兌（九日）

日本	一志三片三分一
紐約	四弗〇二仙二分一
上海	四片八分一
巴黎	—

▲上海匯兌（十日）

倫敦	三片六四分五七
紐約	六弗一三分一

商品（十二日）

▲大阪棉布▼

	上午收盤	下午收盤
九月	三三八五	三二六五
十月	三三七〇	三三五〇
十一月	三四五〇	三四二五
十二月	三五二〇	三五一〇
一月	三六一〇	三六〇五
二月	三六七五	三六六〇
三月	三七五〇	三七三〇

▲東京棉絲▼ 上午收盤　下午收盤
八月
九月
十月
十一月

▲大阪棉花▼ 上午收盤　下午收盤
八月

▲大阪人造絲▼ 上午收盤　下午收盤
八月

▲東京人造糸▼ 上午收盤　下午收盤
八月

▲橫濱期盤米▼

	上午收盤	下午收盤
九月	一三七四	一三七四
十月	一三九二	一三八八
十一月	一四〇一	一四〇一

▲東京期米▼ 上午收盤　下午收盤
期中

金銀

▲金塊（九日）

倫敦	一六八志〇〇片
紐約	三五弗〇〇

▲銀塊（九日）

倫敦（現）	二二片一六分九
同（先）	二二片一六分一
紐約（公定）	三四仙四分三
加拿大	三七仙七五
孟買	六三留比一三分一

股票（十二日）

▲奉天滿取▼

	開盤	收盤
新東	一二七四	一四四九
大新	—	—
滿業	二七一	一七六五
鐘紡	一五三〇	一六七〇
新鐘	一六八四	一八四〇
滿鐵	七三〇	一二〇〇
電甲		九〇三
電乙		七八五

▲大連短期▼

	開盤	收盤
五品	二六六	二六七
大新	五六九	五七七
新東	一〇九六	一一〇三
鐘紡	一五一七	一五一七
同新	九一〇	九一二
滿業	六七一	六七四
滿鐵	—	八九八
土木	—	—
新豆	—	—

▲大連長期▼

	開盤	收盤
五品	二七五	二七六
先限	二七八	二七九

凡服用者俱爲證明實勝百萬之宣傳

京城 都藥房淋藥

患十年以上淋病及白帶者
只用二、三日乃至五六日之內服即可痊癒
世界的獨特秘藥
男女咸宜　請速服用

斷然好評
藥價＝二圓　四圓　八圓
治癒一人不過八圓以上
本店則如服中一日不見特效者將剩餘之藥退回即返還全藥價（但限八圓分者）
本劑復可用以預防

責任專賣所　奉天江ノ島町八　都藥房支店　電(3)四五五五
京總代理　新京三笠町三ノ一四　川上藥局　電(3)二四〇二
城內特約店　會和堂藥店　天益堂藥店　義和大藥房　義和謙藥店　五洲大藥房　中央大藥房　中西大藥房　德慶錩藥店　頭道溝　德育生藥店　北大街　民生藥品公司

痔瘡便血●肛門病良藥

化痔靈

主治　內外痔瘡　便血脫肛　常習便秘　腫痛生瘡　痔瘻結核　結痛血淋　流膿脫肛

●奉天城內軍署街○李都生寄廬●

戒除麻醉與其他嗜好之人除服有效戒煙藥外兼服精鎖可獲下列效果！
▲不犯遺精滑精
▲不感煩燥失眠
▲不覺怔忡心悸
▲不打嚏噴流淚
筋不抽搐　心不慌忙　腰不痠痛　腿不疲懶

精鎖　定價　大包‥貳圓　小包‥壹圓
總發行所奉天大西邊門外　寶康藥行

◇現貨來到◇

獨逸製重油發動機	五十馬力	二台
森井式重油發動機	六十馬力	一台
伏田式重油發動機	卅五馬力	二台
伏田式重油發動機	十五馬力	三台
山岡式重油發動機	十二馬力	三台
山岡式重油發重機	六馬力	二台
三菱式電動機	百馬力	一台
中島式電動機	百馬力	一台
中島式電動機	五十馬力	二台
日立式電動機	五十馬力	一台
三菱式電動機	三十馬力	三台
佐竹式高粱精白機	一號	五十台
包米製粉機	特號	三十台

滿蒙商事株式會社
新京永樂町三丁目二五番地・電話(三)二六三二

北京分此
厚德福飯店
電話(三)四八八九番
應時新添　烤涮羊肉　成吉斯漢　烤大肥鴨
新京大和通九番地　厚德福飯店謹啓

△建材部
油毡、油紙類一切、
洋灰瓦、
洋灰急硬防水劑一切、
大奉林紙（油毡油紙代用品）
テツキス類（隔音紙）
紅柄、セメント着着劑、

△塗料部
高級水性塗料老牌
卡塞銀（カセイン）
阿造兒（アゾール）
幹嗎（ガンマー）
其他油漆一切

△工事部
諸般防水工事一切

佐久間工業株式會社
滿洲關西ペイント株式會社　總代理店
株式會社丸山洋行新京支店
新京興安通十番地　電長(二)三八〇三番

天氣溽暑

保障君孩免患傷風

天氣雖覺熱悶但君切勿任令小孩當風眠睡時且須注意蓋够被毯免致傷風凡燒熱胃呆泄瀉嘔吐腹痛等症往往是由傷風而起假使小孩偶患各該症應立投嬰兒自已藥片一劑益其體而復其康樂

嬰孩自已藥片爲治理兒科輕症之無上上品其消散風寒康復受涼所致之諸症自其問世四十餘年以還已博得無數父母之讚許矣不因受涼之腹痛泄瀉嘔吐發熱嬰孩自已藥片亦善治之此外對于小兒食滯便秘蛔蟲出牙各症亦經屢試屢驗故此有用藥物應常備於家俾可及時施用以免小兒無謂之痛苦與父母之憂煩也嬰孩自已藥片藥房均售或向上海江西路四五一號韋廉士醫生藥局購備

代理處奉天東亞街三段十二號英商和記洋行購買

此係真正嬰孩自己藥片之裝潢

君宜注意　勿購影射偽品

染白髮紅毛之靈液

那伊斯

各界淑女諸位啊！倆們趕快購得靈液，那伊斯，染髮染髮、那麼着倆們的頭髮、一定倍舊加增美麗光澤、永遠不知老誤。

價　試用版　四十錢　小瓶　五十錢　大瓶　九十錢

本報懸賞當選小說

新土地

姜靈非作　高夢幻畫　（52）

臉上覺着不好看，人人都說她不該那樣鼓敲爲蠱惑着當老人不要了兒子，這才當着衆人的面我來看你，這全是她一個人弄的圈套，父親的臉近來老陰沉得怕人，看樣子是不會悔的哩！』

『我在老夏家聽說咱們兄弟死啦，究竟是什麽病呢？』他說時把燒好的白開水給她倒了一碗她望了鳳英一眼，接着說道：

『繼母不是帶過來一個叫百順的麽？那一天他把綠子的腦袋打破了，咱兄弟抽抽噎噎的哭了半宿，父親又打了他一頓，第二天我起來的時候，他的腦袋腫的像窩瓜，不兩天就死啦！』

她有點說不下去了，他端起水碗喝了一口水，她的一對眼淚掉在了碗裡，融解在水中了。

這時他的臉上滿佈着陰森的苦笑，他狠狠地跺了一下腳站起來『姐姐！』他大聲的叫着，『你已經是出門的人啦，正不必再回去當奴婢省得被折當死吧！』

她凝遲了一會『那樣好麼？』

他望着她的臉，用着沉重的聲音問着『有什麼不好？』她廻避過弟弟的視線，低着頭似在沉思着什麼，她聽着弟弟用着溫和的聲音招呼她道，『姐姐我不會叫你捱餓受凍啊，難道你麽受夠氣遭夠罪麼？』

『真的，大姐啦！』鳳英從旁加入說道，『就這樣做吧 我把張老四先打付回去』

蘭子靜靜的想了半天，她答應了，

過了幾天的光景，從夏家督子來了張老四，他趕着大車來到大湯溝，車上的鈴子鏘鏘的響着來到山坡底下車就停了，張老四來到老朱家說是奉了東家的命來接蘭子回家，李福春招待他吃喝了，並告訴了蘭子先不能回去，得過了秋節再回去，待他吃喝完了，李福春拿出了二百錢賞與了他『拿去喝酒吧！』他接了錢不自然的給少東家請了安一面笑嘻嘻的說着，『東家的心可算夠狠啦！我來的時候別人勸着我把媳婦也一塊接回來吧，他一個搖頭十個搖頭的不認可，就叫接姑娘回去，少東家！你說接姑娘回去幹什麼呀？』他綴了一口氣用手一揩唇上的唾沫星子，又接了下去說，『幹什麼，還是給你媽看孩子，你說可氣不可氣？嘻嘻，我得走啦』說時把一頂破舊的醬斗蓬草帽歪戴在頭上，下了山坡趕着一輛空車回去了，

但是當秋節後的第四天他趕車來到大湯溝的時候福春夫婦和蘭子早上奉天去了。

那時正在這古城中縱橫着俄國兵，他們歪戴了軍帽打架，酗酒，調戲婦女正粉擾着古城中的每個人家和每個角落，有錢人都逃到鄉下去避難，只剩下了窮人和勞動者們，窮人跟他們作買賣，勞働者則夫幹苦力，會局呼實局的一類賭博的機關，從沉睡中睜開了吸血的眼睛，在耽吸着這些人們的血汗，

李福春悄悄把家眷安置在高瑞的家裏，逕自走到巡防暴路北的大門裏，張大龍却正在一個雀籠子跟前飼畫眉鳥，見了他來就讓到客屋裏去，張大龍放下了雀籠子也跟着走進來『大侄，這個兵荒馬亂的當兒，怎麼不在家多住兩天呢？』他一邊走，一邊這樣問着，

『在路上纔知道，可是已經晚了，』他回答，又低着說道，『不塞我，還有我姐姐咱家裏這回都來哩，大爺，你老說這可怎麼辦呢？』

天象與人生之關係

戰爭與季節寒暖有關 影響到社會生活

古來的人，都以爲不論甚麼事都是神的旨意，都是神給安排定的，但是到了近代信任神的人，除了一些近於上古時代氣質的老年人外，恐怕再也找不到了反之，近代無論甚麼事，都認爲是人間的罪惡，歐洲大戰的掀起，是希特勒的罪惡，抑或是在其爾一黨的主戰派的策謀，必把罪惡放在一個人的頭上，世上一切的動態和人間一切的事情，都受着一種不可解的超人間的力量所支配，這却是連做夢也沒有想到，然而，然而并不是神來支配人間的社會，而是在天上的遠方，有着一種超於神的支配力，波及於人間的社會了──這是美國H．T斯台特遜博士的見解，因而社會的繁榮，汽車的大量生產，股票的高漲，酒味的芬香，都是天的那邊的所爲，但是在天的那邊有甚麼呢那是太陽的黑點，博士把這個意見，寫成一部『太陽的黑點和以人的立場所見之影響』的書，業已問世了，

太陽上黑點

有人把這個見解，詢諸日本天象專家荒川氏的時候，據說這種事實，却是可能，以下是該氏的談話，據說不僅黑點，就是拿普通來說，氣象對，戰爭也有着莫大的影響，

黑點之社會的意義

黑點原來是和地上的高氣壓大體相同的，每以十一年爲一週期，而有所加減，由藤原咲平博士研究的結果，判明如左，即黑點最大年的前後，霖雨綿連因而欠收和旱魃之年很多，這樣，黑點有着社會的意義，乃屬當然，地上唯有饑饉是人間的痛苦，惡疫流行，社會情勢便險惡起來，情勢一險惡，自然增強了內戰和戰爭的危險性，這個諸歷史，成例很多，例如日本大鹽平八郞之亂便是黑點最大之年，住民因爲欠收，皆苦於饑饉，因而便對幕府蠢起反抗，

這樣一來，對於社會的繁榮，股票的騰漲低落，汽車的生產，大建築物的契約，酒的良否等，都有影響，這是可以想像得出的

颱風與上海作戰

暫先不談黑點，單拿氣象對於戰爭的密切關係來說，此次的中國事變，對於氣象是非常顧慮，觀諸中國空軍之操典，便可以看到〃這個時候一定沒有空襲〃的一項中有〃上海以東是起颱風的時候〃等語，那個時候正是東中國海起颱風的季節，大山事件，在中國路的時候，也正是由沖繩往北刮來的颱風，入於東中國海的時候，而且突破惡天候渡洋作戰成功，不僅中國空軍，就是世界空軍，也都爲之啞然，

戰爭與季節的寒暖

季節的寒暖與戰爭也有着密切的關係，在暖和的時候，起內亂並不僅中國，此次大戰，所以如此熱烈的原因，也就是因爲氣候漸漸暖和起來的緣故，此次之歐戰，如拿氣象來說，現在正是旭日東升之勢，雖都認爲必操左券的德國，實在是遇到了很大的危險，原因是歐洲全土，因爲從上年以來遭受未曾有的奇寒，農作物大見減收，并且因戰爭之荒歉，愈發變成不收之年，若戰爭繼續到本年冬，德國一定要苦於食糧不足的

黑點實際影響

美國博士之趣味統計

在沒有說明斯台特遜博士所發表的各種圖表以前，暫時先把黑點的意義加以解釋，

黑點是甚麽

這當然是指在太陽的表面上所現的黑點而言，黑點在西洋，最初發見的人叫做葛里歐，是在一九一〇年發見的，但東洋尚較此爲早，是在二千年前中國的〃淮南子〃中，有〃日中有烏〃的記載，拿科學來研究，當以葛里歐爲嚆矢但細少發見這一點，是以東洋爲最早，

那麽，黑點的本體是甚麽呢？以前有人說是在太陽的大氣中所浮現的雲，也有說是很堅硬的東西，遊動於太陽上，這倒是一種很珍奇的學說，以外有說是流星的有十渦動，其大小，最小者有八百粁，最大者有九萬粁，所以生出這種渦動的原因，是由於太陽的內部向外部噴吐瓦斯不住地廻轉所致，

▽……自動車之生產數與黑點之關係

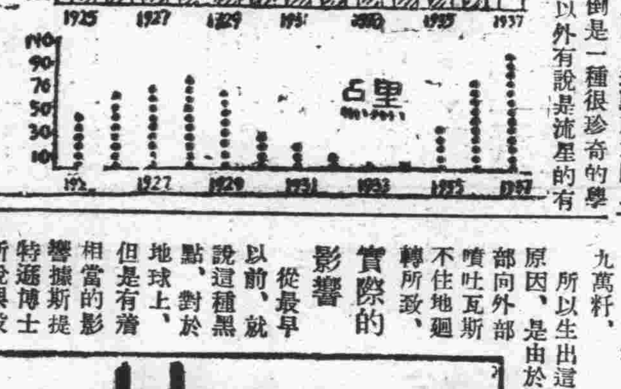

實際的影響

從最早以前，就說這種黑點，對於地球上，但是有着相當的影響，據斯提特遜博士所說與股票和酒的良否，都有密切的關係，黑點最多的一九三七年及比較多一點的一九二八年前後最爲景氣在黑點最少的一九三二年便大見跌落又拿汽車的生產觀之黑點最多的一九三七年，有四十萬輛以上的生產，比較多一點的一九二九年達四十五萬輛內外，反之，黑點最少的一九三二年僅不過十萬輛，可謂相差懸殊，

拿大樓的建造契約觀之，黑點最多的一九二八年，達七萬億弗，最少的一九三二年，僅不過一萬億弗，

又據斯提特遜博士對於以做哈德遜貝商會的毛皮專門商會，調查兎皮的統計的結果在黑點極少的時候，其上年及其翌年，顯著的飛躍，質亦良好，

至於酒在黑點極少的時候常能勉強喝，在黑點不算多可也不少的時候，非常不好喝黑點最多的時候反而極爲甘美，

▽……葡萄酒之良否與黑點關係

▽……黑點之多少與實業界之興替

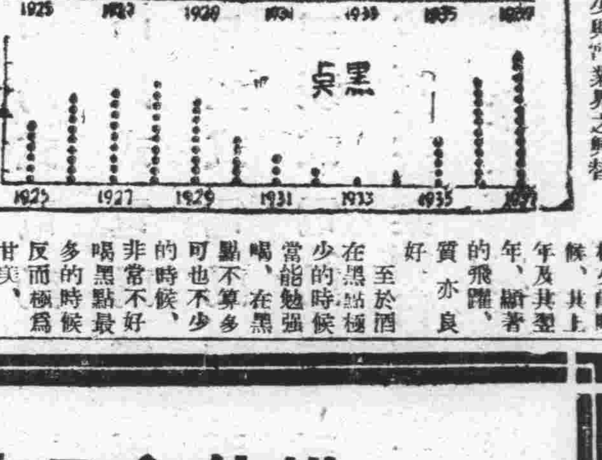

人體有多少血

人體有多少血、這個問題除去醫術職業以外的人，很少人能正確的答覆──以下就是正確的答案，體質健康而重量平均的一個成年人約有五誇特（Quart）血液，他的重量約與全體做二十和一之比，這點血液內浮游着25·000·000·000·000個紅血球，每個紅血球的很小，所以只能在顯微鏡裏看見，

這些紅血球的功同是像木筏似的，帶着奇怪的物質運行，這物質就是血球素，血液充滿了他，血球素自肺部帶着維持生命的氫，供給身體上的細胞消耗，還帶着內臟消化後的食物內的滋養料，鐵質做同樣的工作，鐵質在我們人類生命最主要的之素，科學家和醫學家驗你一滴血，能告訴你的血液內含有多少紅血球和多少血球素可尋常，男性成年人的血液裏，一立方厘約有五，〇〇〇，〇〇〇紅血球，女性成年人的血液內一立方厘約有四，〇〇〇，〇〇〇紅血球，並且男性紅血球內含百分之九十到百分之百的血球素，女性紅血內含有百分之九十到百分之九十五的血球素

大同報廣告部　電話二一六一五一

現代知識

火星之新事實

確認有運河沃田與沙漠　有無人類尚待熱心研究

攝火星照片達十萬張

因研究火星盡畢生之力者，爲唱火星有人類說，集全世界之興味於火星之美國羅維爾氏，羅氏死後，繼其遺志，而最熱心觀測研究火星者，爲羅維爾天文臺首席之斯賓法氏，當本識經十五年未有之火星接近時，因其位置爲南天之低處，斯氏乃勾留於南非洲南端之布魯姆，封泰因市之拉孟得霍西天文臺者數月，每夜專撮照火星之像片

因火星恰運行於該天文臺上空之南非洲，與美國加利佛尼亞州一年之大部分，皆爲晴天，於觀測天體，最爲適宜，故撮照火星得以大奏厥功，計所照像片共八千張，斯氏歸國後，即刻意研究之，至本年六月始藏事，旋於夏期之天文學會，發表研究之結果，且將其前此最確信之要點登於報端

斯氏自一九一六年羅維爾氏死後，即繼其遺志，盡全力以觀測火星，其間所撮照之火星像片甚夥，加以自羅維爾時代所照者共藏數十萬張，而火星之研究，乃專爲新舊像片之比較，故極爲苦事

火星之直徑，雖約爲地球之半，然對於自轉軸之軌道面之傾斜，與地球之二十三半相比，爲二十四度，且自轉之速，亦爲二十四小時與三十七分，故火星世界之四季推移及一日之變化與地球頗相似

惟因火星距太陽，較地球爲遠，軌道爲地球之一倍半以上，其一年合地球之六百八十七日約爲二年，故四季之長，亦爲地球之約二倍，在大接近期之客歲六月一日，火星之世界爲秋分，自是日起火星北半球始爲秋，南半球始爲春，據斯賓法氏之觀測，謂是時南極地方沿直徑三千五百哩，皆白雪滿地，（是稱曰極冠），然於以每日五哩之比例而縮少之北極，則見白雪之斑點，於其上部有似雲翳者，急激變動云云

又謂此白雪，僅於二三十小時內，或消或現，蓋因往來於其上之雲翳聚散使然，然隨時日之經過此白雪之面積亦漸積大，而雲翳縈繞其邊，遂漸浮動，於極冠乃定着，

於火星之近於赤道之部分，所稱「火星之眼」即所謂索里斯湖或戈米爾灣之綠地帶，隨季節之推進其色彩乃濃，此與十數年前之像片比較，顯有變化，即所稱爲運河之大小長短各種條線色形，亦無不隨季節而變化，其最顯著之事，即近於大西爾奇斯海北端之新運河與沙漠沃田已一一發見，此爲於過去記錄，實全然無之，此即火星世界之新事實也

此等所稱爲海，湖，運河者，決不與地球上相同，爲皆對於綠色部分所與之名，而其部分晝則色濃，夜則色淡，然斯賓法氏，曾就數多之材料，仔細研究此變化，結果以爲此乃表示植物繁茂之盛衰，非此則無法說明，據此，可確證於火星之世界，有植物，隨四季而變化，且亦有水也

最後爲運河之問題，此雖於學界之一部，唱所謂因一時觀測者錯覺之說，然因前此即一九二四年之大接近之時間之觀測，已略確實，故此次觀測之結果，即客觀的證實有運河存在是，惟後之問題，乃運河果爲天然而成者，抑爲高等生物之智能的產物，以理而論，以運河爲天然而成者，似爲妥當，然於觀測上之事實，如認爲天然之產物，亦不思議之甚者也，例如由同一點而放射之若干運河於同一季節而或濃或淡，雖或完全不同，然運河決非由天然力而成，寧爲偉大智能力之活動結果，故斯賓法氏謂，羅維爾之關於火星人之想像，今尚不能廢棄之，且可引此後火星研究者之熱心也

各種各馬力在庫豐富
買電滾子的
第一電業社
新京日本橋通七五　電③五一六九

失照聲明

坐落	領名	面積	東	西	南	北	字號	照年月
穆稜河區北屯小二蛟河	傳鈿	一五垧〇〇	道魯姓	道吳姓	道吳姓	北地	清字一二五號	康二、五、廿一
同屯	傳魁鎬	九畝	于巴河	吳姓	大河	本姓	清字三一一號	民二五、五、九
牛河屯	依里布	五五畝	長泡子	大道	本地	王稜	清字三三九號	民一一、五、
	依里布	一〇垧六六	本河地	大荒	曲姓本	溝子		
	傳鈿	二五垧〇〇	河沿	本荒		甸心	清字一五六號	一九、三、二

右開地照遺失如無提出者即行作廢特此聲明
蛟河縣　傳鈿共啓

雙妹牌　果子露
甘蜜可口　生津止渴
爭先愛飲
各埠各商店均有出售

雙妹牌　花露水
沐浴勿忘花露水
週身爽快添粉香
爽身粉
廣生行有限公司出品

分讓　種兎
申報以後　奉贈目錄
種井ラビット商會
岐阜市金屋町二ノ一五　振替名古屋一六四九八

キユーピー　マヨネーズ
健康第一!!
請吃用美味榮養的雞拉達料理

帽子牌商標
醫學博士森田資孝先生推薦
頭痛聖藥
腦新
頭痛!!宜速服

腦新如遇頭腦疼痛非常難忍時、頭目眩暈神智昏迷時、或讀書過度精神疲倦時及惡醉宿酒未醒時、倘速服腦新可立見奇効、其効若響、服後三分鐘、頓覺頭目爽快神智清新、苦痛若失、有如夜月秋遊能有心曠神怡之妙、此偉績確爲本劑獨具之特長、且雖連續服用、對於腦神經或心臟胃腸等、決無副作用、亦無影響、孕婦服用亦無害

主治　偏正頭痛・頭沉・精神眩暈・腦神經痛・顏面神經痛・宿酒・暈車

藥價　四包入…二角　七包入…三角　十三包入…五角　二十八包入…一圓　六十包入…二圓　百六十二包入…五圓

荒川長太郎合名會社
新京藥品株式會社

維他命B之始祖
阿利砂仁
鈴木梅太郎博士發見
內服製劑含有所謂之複合體

（一）脚氣之治療及豫防用　（二）患肺結核肋膜炎，腸熱症（腸窒扶斯）等症時　（三）食慾障碍時　（四）姙娠（懷孕）產褥授乳時　（五）乳兒脚氣，生長及榮養起障碍時，疫痢及自家中毒症等　（六）疲勞過度時　（七）因脚氣之關係而起眼障碍及聽器障碍等々

衝心型及類似此種之脚氣，疫痢，自家中毒等症時，直至脫離危險期可以每回以〇．五—一．〇瓩之結晶品注射於皮下或靜脈內，其他各症可用普通用量或其半量之內服劑，多半可達豫期之目的。

東京市日本橋區室町　三共株式會社
駐在所　天津日本租界常盤街一ノ二
駐在所　上海崑山路一三六
奉天市琴平町　滿洲三共株式會社
出張所　大連市台山町四〇
駐在所　新京豊樂路二ノ一三

三 SANKYO 共